శ్రీ రస్తు

శ్రీ లక్ష్మీ నారాయణ

శరణాగతి స్తవము

శ్రీ. ఉ. వే. శ్రీమాన్

. నారాయణం రామానుజాచార్య

ప్రణీతము

శతావధాని, అభినవ జయదేవ, కవిసార్వభౌమ

బ్రహ్మశ్రీ

చల్లా పిచ్చయ్యశాస్త్రివర్య

విరచితాంధ్రానువాద సమేతము

ముద్రాపయిత

శ్రీ. ఉ. వే. శ్రీమాన్, భవద్రాజ

దీవి వేంకట నృసింహాచార్యులు, నల్లూరు

పీఠము] 1957 [మూల్యము 1-0-0

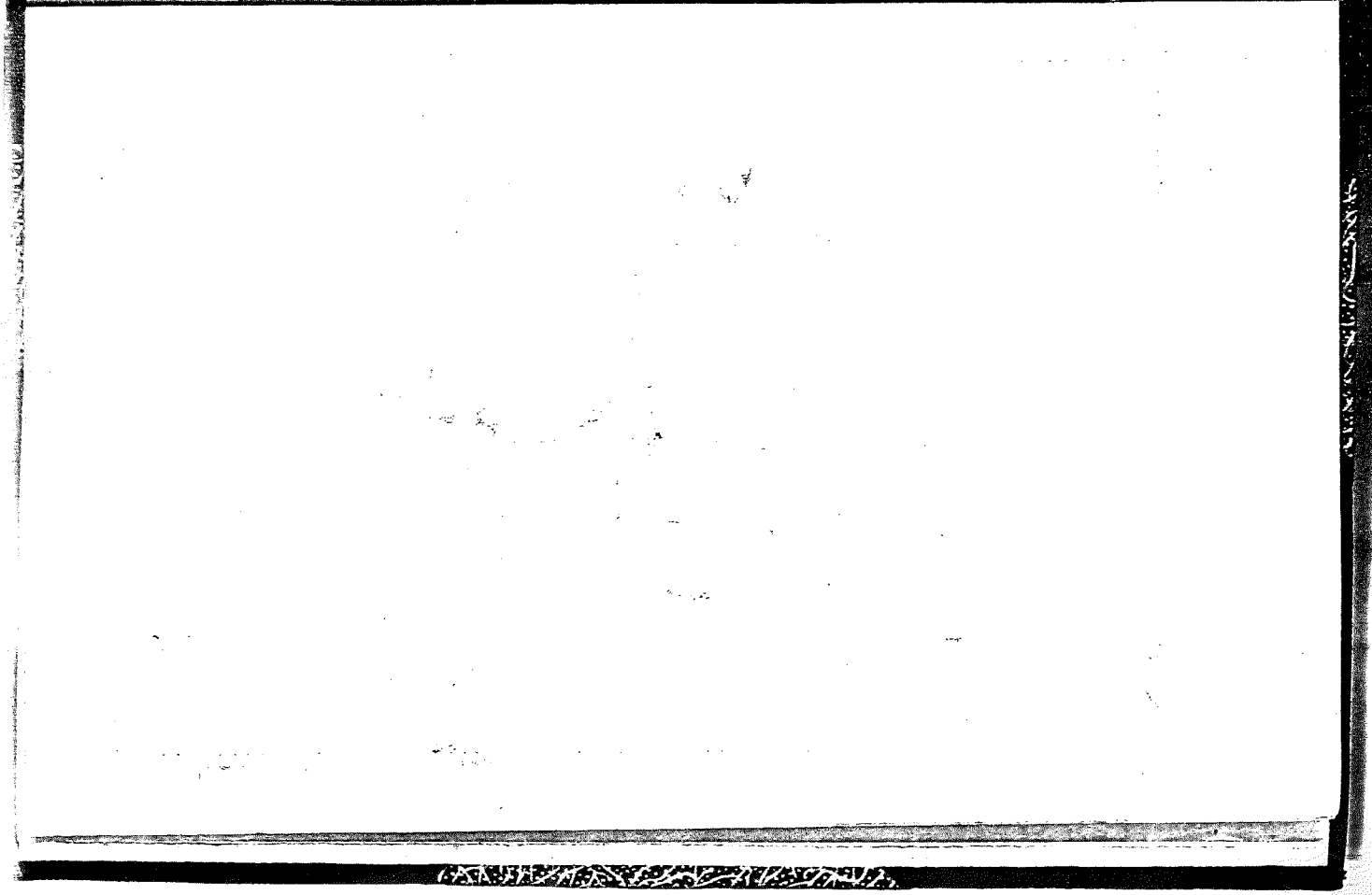

నల్లూరు గ్రామం కైఫీయత్తు

కైఫీయత్తు మజుకూరు నల్లూరు సమస్తు పులివర్రు సర్కారు మృత్తుజాంనగరు.

ఈ గ్రామమునకు పూర్వంనుంచిన్నీ నల్లూరు అనే పేరు వున్నది. శాలివాహనశకప్రవేశము అయినతరువాత గజపతిగణపతి ప్రభుత్వము మొదట ఫకీర్‌లోను యీగ్రామమధ్యమందు విష్ణుస్థలము కట్టించి శ్రీ వేణుగోపాలస్వామివారి ప్రతిష్ఠచేసి యీగ్రామమునకు తూర్పుభాగమున అయిదుకుచ్చెలులపొలం యీనాం యిప్పించినారు. గనుక చాలాదినములు ఆదేవునికి సకలోత్సవములు జరిగిస్తూవచ్చినారు. తదనంతరము రెడ్లు యీదేశము ఆక్రమించి ప్రభుత్వము చేసేటప్పుడు యీగ్రామము బుర్రావారు అనేవెలనాటివారికి అగ్రహారము యిచ్చిరి. గనుక వారు యీస్థలములోకి వచ్చి గృహనిర్మాణములు చేసికొని అగ్రహారము అనుభవించే యెడల సదరహి రెడ్లదగ్గరను కనీశ్వరుడైన శ్రీనాథుడు యీస్థలంలోకి మార్గవశాత్తుగా వచ్చివున్నంతలో యీఅగ్రహారీకులైన బుర్రా సింగన్న ఐశ్వర్యమదంచేతనున్ను తనకంటె విద్యాధికుడులేడన్న తాత్పర్యముచేతను అలక్ష్యముతో, తెచ్చి సన్మానముచేసి పూజించక పోయెను. గనుక మహాకవి అయినటువంటి శ్రీనాథునికి కోపమునచ్చి పద్యపూర్వకముగా శపించినారు. ఏ ప్రకారముగానంటే :—

కం. నల్లూరు తూర్పుపీఠిని చిల్లర ప్రజలిండ్ల బ్రహ్మసింగన యింటన్
జిల్లేళ్లను పుట్టిన శ్రీ వల్లీరులు పెంచుచుండగా భద్రనకేంద్రా.

అని యీ ప్రకారముగా తిట్టుటవల్లనుంచిన్నీ వారి కుదురు మృతనష్టమైపోయినది. తదనంతరము యీ గ్రామము రెడ్లు అగ్రహారము యివ్వకమునుపు గోపరాజు రామనుగారు యిచ్చిన మిరాశీదారుల సంతతివారైన రుద్రిదేవునివారు నల్లూరువారు అనే రెండుసంతతులు ఆరువేలనియోగులు పూర్వము అగ్రహారము వున్నప్పుడే అగ్రహారీకులపరంగా గ్రామలెఖ్క-లు వ్రాసుకుంటూ వున్నారు. గనుక తదనంతరము కరణీకపుమిరాశీదారులై అష్టభోగసహితముగా మిరాశీ అనుభవిస్తూ పైనివ్రాసిన గోపాలస్వామివారల సకలోత్సవములు జరిగిస్తూ వచ్చినారు. వడ్డిరెడ్డికర్ణాటక ప్రభుత్వము శాలివాహనశక వర్షంబులు పదిహేనువందల శకము (1500) వరకు జరిగెను. తరువాత మొగలాయీలప్రభుత్వము వచ్చి కొంతపోటిసీమ సముతు బందీలు చేసేటప్పుడు యీగ్రామం పులివర్తిసముతులోచేర్చి అమానీమానులయ్యతు జరిగించే లాగున నిర్ణయించిరి. గనుక సముతు అమీలు దేశపాండ్యాల పరముగా ముజుకూరిమిరాశీదారులు జమాబందీపైసలుచేసుకునేయడల మహత్తయినహోమము సంభవించి గ్రామములు చేజీరాకుచెంది శ్రీ గోపాలమూర్తి విగ్రహము వేణుపట్టుకునే చేయి కొంచెము భిన్నమై యీ ఆలయమును కాళికాలయము, శివాలయమున్నూ ఖిలపడ్డవి.

తదనంతరము భోజ్జాసాహెబు అనేపాఱుదారుడు హైద
రాబాదునుంచి యీసరాకరు మామలయ్యతు నిమి త్తంవచ్చి
పరిభుత్వముచేస్తూవుండి ఎక్కడెక్కడవుండే పంటచెరువులు
మొదలయినవి మరామత్తు చేయించి గ్రామాదులు ఆబాదా
నుచేయించి ప్రజలను సోసాయించే నిమి త్తము తాలూకా
నెంబడి ములుకగిరికి బయలుదేరి విచారణచేస్తూ వున్నసమయ
మందు యీస్థలానికివచ్చి దిగివున్నంతలో గ్రామస్థులువెళ్ళి
హజరతుగారిదర్శనముచేసి తమగ్రామములో పూరికిదక్షిణమున
కొండిచెరువుగుంటవున్నది, ఆ చెరువు విస్తారముగా త్రవ్వించి
కట్టవేస్తే విస్తరించి మాగాణిపొలం వసరువున్నది. కనుక ఫలి
తములోకి రాగలదని అర్జీ చేసుకొనిరి. గనుక భోజ్జాసాహెబు
లుగారు వారివిన్నపమువిని సదరు చిన్నచెరువుగుంట దగ్గరకు
వెళ్ళి చూచి చెరువునప్పటికి నీరులేకవుండే వసరు విచారించి
గొప్పగుంటచెరువు త్రవ్వించి కట్ట పోయించి మాగాణిపొలము
కట్టించి రైతులకు నమ్మికకవుట్ట దయచేయించి ఫలసాయం
లోకి తెచ్చినారు గనుక భోజాసాహెబు అనేపేరు గలిగి వుండి
వున్నది.

ఈచెరువు ప్రతిసంవత్సరము మరమ్మత్తు చేయుగలరదు
లకు ఈచెరువు కిందపడిన గల్లాకు ఖణటిక నగ చొప్పున
నిర్ణయించినారు గనుక తదారభ్య యీవరకు సదరహీ
వాసినపద్ధతిగా అయినేజువల్ల ప్రతిసంవత్సరము మర
మ్మత్తు చేస్తూయున్నారు. తదనంతరము ఈ మృత్తుజూరనగరు
సరాకరుకు జమీందారులు అయిన రాజామాణిక్యారావు

తిరుపతిరాయనింగారు సదర్‌హీ 1096 ఫసలీ లగాయతు ప్రభుత్వము చేసేకాలమందు మజుకూరి మిరాశీదారులు అయిన రుద్రదేవునివారు నల్లూరువారు వారికుటుంబాలతో కూడా లయమయ్యే యోగము సంభవించినందున నల్లూరి వెంకన్న కుటుంబానికి ఒక్కడేవుండి పుత్రసంతానములేనందున పారుపల్లి అయ్యపరాజుకు కుమార్తెను యిచ్చి వివాహము చేసి తనమిరాశీలో సభ్యము అల్లునికి ధారాగ్రహితముచేసి తతిమ్మా సభ్యమున్నూ అనుభవిస్తూ గణించెను.

గనుక యీ పాతిక మిరాశీ రుద్రదేవుని వారి పగమి కొన్నిదినములకు వారును నిస్సంతుగా పొయ్యేయోగము సంభవించినందున మిరాశీ వికియించడానికి రుద్రదేవునివారు యత్నీకృతముచేస్తే పైనివ్రాసిన తిరుపతిరాయనింగారిదగ్గర దివానుపనిచేస్తూవున్న కోటంరాజు సింగరాజు, బొల్లప్ప వారి దగ్గర ప్రియవర్తిచేసి ముప్పాతికమిరాశీ జమీందారు దేశ పాండ్యా మజుందార్ల అనునుతిని కొనుక్కొని అనుభవిస్తూ వున్నారు. గనుక కోటంరాజువారికి ముప్పాతిక మిరాశీ, పారుపల్లివారికి పాతిక మిరాశీ యీప్రకారముగా రెండు సంతతుల వారు అనుభవిస్తూ ఉన్నారు. సదర్‌హీ 1116 ఫసలీవరకు పైని వ్రాసిన తిరుపతిరాయనింగారి అధికారము జరిగిన తర్వాత వారికుమారులైన రమణయ్యామణిక్యారాయనింగారు సదర్‌హీ 1117 ఫసలీలో ప్రభుత్వానికివచ్చి అధికారము చేస్తూ తాలూకా అర్థముచెల్లక బకాయి పడ్డందున నవాబు మువారబుఖాన్ బహద్దరు సుఖాడక్కనుగారు సదర్‌హీ 1122

ఫసలీలో కొండవీటిసీమ జమీందారులకు మూడువంతులుచేసి పంచిపెట్టెయడల యీ గ్రామం రమణయ్యామాణిక్యారాయనింగారి వంతులో తమమున్న నచ్చిన పులివర్తి సముతులోది గనుక రమణయ్యగారు, మల్లయ్యగారు, సీతన్నగారు మొదలయినవారు ప్రభుత్వముచేసిన తరువాతను రమణయ్యామాణిక్యారాయనింగారి అగ్రజులు అగు అప్పారాయనింగారి కుమారులైన రఘుపతిరాయనింగారు ప్రభుత్వానికివచ్చి యీ గ్రామంలో యిచ్చిన మాన్యాలును 1170 ఫసలీలో కుచ్చెలలు 146 యీనాములు యిప్పించిరి. అతనికి సంతులేకుండా పోయినందున తదనంతరము శీతన్నా మాణిక్యారాయనింగారి కుమారులైన జంగన్నా మాణిక్యారాయనింగారు దరోబస్తాలూకాకు ప్రభుత్వాధ్యక్షుము వహించి అధికారము చేసే యడల వీరికి స్వప్నసుఖోపలబ్ధికాలమందు శ్రీలక్ష్మీనారాయణస్వామివారు సాక్షాత్కరించి ఏతల్లోకవాసప్రజాసౌఖ్యసంపాదనార్థమై శ్రీమన్నల్లూరు నామనగరమందు నివాసము చేస్తూవున్నారము. తద్గ్రామ పశ్చిమభాగమున అధునీకృతసకలదివ్యగేహస్థితదేవాలయము నిర్మాణముచేయించి సంప్రోక్షణాదికములు చేయించుమని ఆజ్ఞయిచ్చిరి. గనుక ఆప్రకారముగానే లోకోత్తరోత్తర శ్రీదేవాలయము నిర్మాణముచేయించి స్వస్తిశ్రీ శాలివాహనశకవర్షంబులు 1693 అగునేటి ఖరనామ సంవత్సర ఫాల్గుణ శుద్ధ పంచమీసోమవారము పంచబేర నిర్మాణము తత్సంప్రోక్షణోత్సవాదికములు చేయించి శ్రీ స్వామివారలపూజించడానికి పూర్వోత్తరము మిరాశీదారు

లైన నల్లూరు వెంకటాచార్యులు దీవి లక్ష్మణాచార్యులు గార్లను నిర్ణయించి యీస్వామివార్లకు నిత్యనై వేద్యదీపారాధన హోమబలిహరణాది ఉత్సవములు జరుగ గలయటులకు స్వస్తిశ్రీ శాలివాహనశకవర్షంబులు 1699 అగునేటి వ్యవహారిక చాంద్రమాన మన్మథ నామసంవత్సర జ్యేష్ఠ శుద్ధ పౌర్ణమి రోజున పుణుకూరి పురములోను యిప్పించిన మాన్యాలు రెండుకుచ్చెలపొలము, అఖండదీపారాధనఇత్యాది, వ్యంజనాలకునూ 26½ వరహాలు, యీ ప్రకారము ఆచంద్రతారార్కముగా నిర్ణయించి శ్రీ లక్ష్మీనారాయణస్వామివారి ప్రతిసంవత్సరము పాల్గుణ శు॥ పౌర్ణమిలకు ఉత్సవము చేయించేటట్లు విచారించి నవాహ్నికప్రకారాన శాయగలందులకు, బ్రాహ్మణ సంతర్పణ వినియోగము తమరు స్వతహాగా చేయించేటట్లు నిర్ణయముచేసి మిగిలిన సకలదినోత్సక్రియాదులు—ధ్వజారోహణము ప్రథమాహ్నికవ్యయము వుప్పుపాటివారునూ, ద్వితీయాహ్నిక వ్యయము అరవపల్లివారునూ, తృతీయాహ్నిక వ్యయము, చాట్రగడ్డవారునూ, చతుర్థాహ్నిక వ్యయము పెనుమూడివారునూ, పంచాహ్నికవ్యయము విశ్వేశ్వరంవారునూ, షష్టాహ్నికవ్యయము ఇసుకపల్లివారునూ, సప్తాహ్నికవ్యయము బేతపూడివారునూ, అష్టాహ్నికవ్యయము కళ్యాణాదికవ్యయము నల్లూదువారునూ, నవాహ్నికరథోత్సవాదికవ్యయము కామరాజుగడ్డవారునూ, ఆమర్నాడు చక్రతీర్థము చూర్ణోత్సవాదివ్యయము పులివర్తివారుతుకు చొదరి అయిన వేములపల్లి సీతారాముడు వాల్వేటికాపురస్తుడునూ,

శ్రీ లక్ష్మీనారాయణ భగవదర్పితముగా ఆచంద్ర తారార్క స్థాయిగా యే యేదినమందు నుదయప్రభృతి సకలోత్సవానంతరమందు స్వామివారు మగుడిదేవాలయములో ప్రవేశించి శ్రీ భూదేవులుసహితముగా పవ్వళించే పర్యంతము అయిన వ్యయము ఇతరద్రవ్యమిశ్రమము కాకుండా వారు వారు నడుచుకొగలవారమనిన్నీ యిందుకు లోపముచేసిన శ్రీరంగాది దివ్యదేశములయందు దేవతాద్రోహము చేసినవారి ప్రత్యవాయమును పొందగలవారమని సదర్‌హీ గ్రామాదులవారిచేత ధర్మశాసనపత్రిక వ్రాయించి వారి దస్కతులు చేయించి శ్రీస్వామివారికి సమర్పించి ఈప్రకారముగా ప్రతిసంవత్సరము జరిగిస్తూ శ్రీస్వామివారిపరిచారకులు మొదలయినవారికి నిర్ణయించినది మూడుంపాతిక కుచ్చెలలు పొలము, యీప్రకారముగా నిర్ణయించి ప్రభుత్వముచేసిన తరువాతను వారికునూరులైన భావయ్యామాణిక్యారావు ప్రభుత్వానికివచ్చి సదర్‌హీ 1213 ఫసలీవరకు ప్రభుత్వముచేసి తదనంతరము పొన్నూరుతాలూకాయిరువదిగ్రామాదులు శ్రీ వాసిరెడ్డి వెంకటాద్రినాయుడుగారికి ఖరీదుకు యిచ్చినారు.

గనుక తదారభ్య యీవరకూ సదర్‌హీ 1225 ఫసలీ వరకు ప్రభుత్వముచేస్తూ వున్నారు.

ప్రజోత్పత్తినామ సం॥ మార్గశిర బ ౧౦ లు యవారము (10-12-1811)

—*—

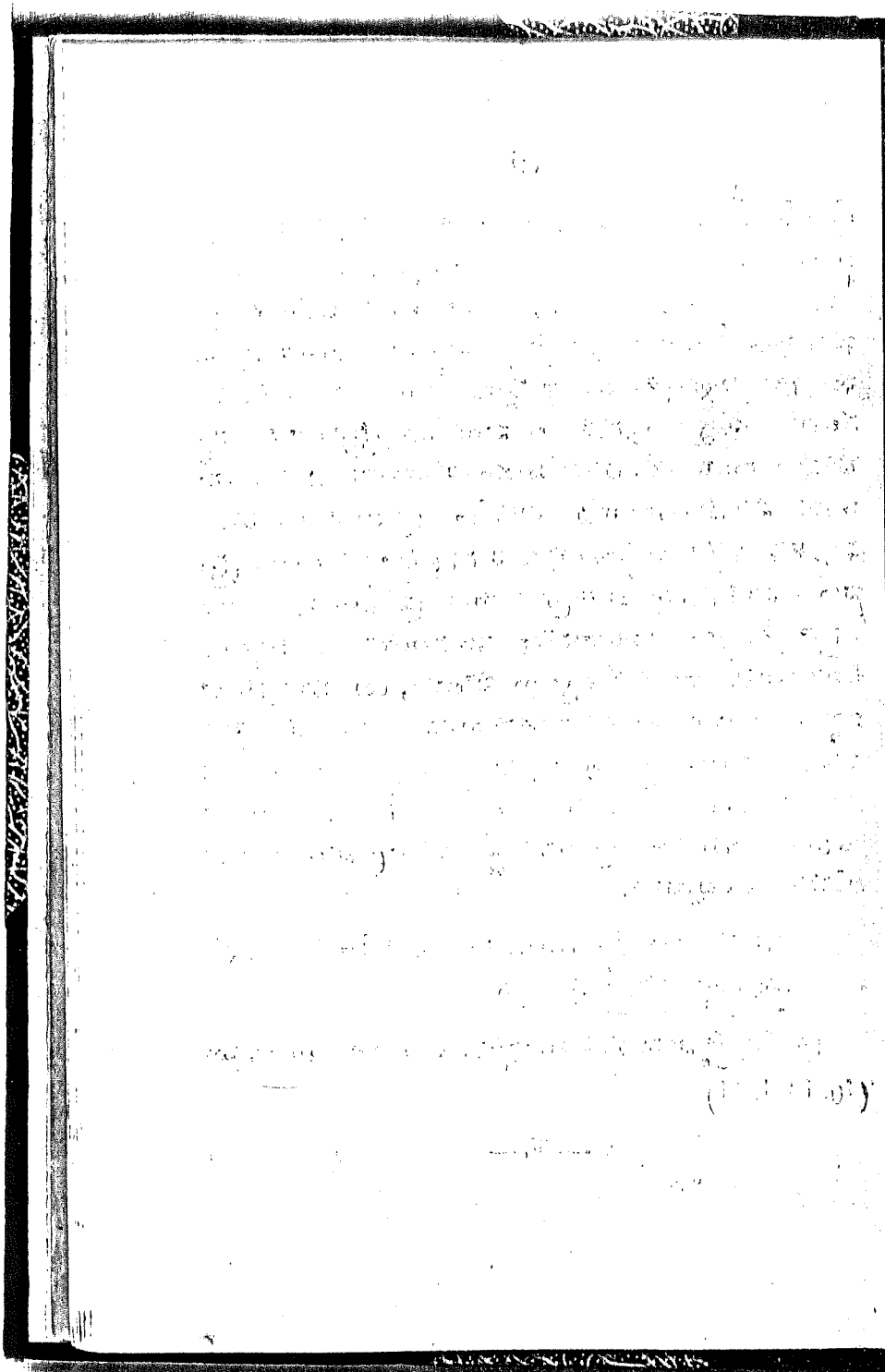

గ్రంథము ద్రాపకులు

శ్రీ ఉ. వే. భువ్రాజ

శ్రీమాన్ టీవి వేంకటసృసింహాచార్యులుగారు

శ్రీ వైఖానసభగవచ్ఛాస్త్ర గ్రంథమాలాధిపతి

నల్లూరు

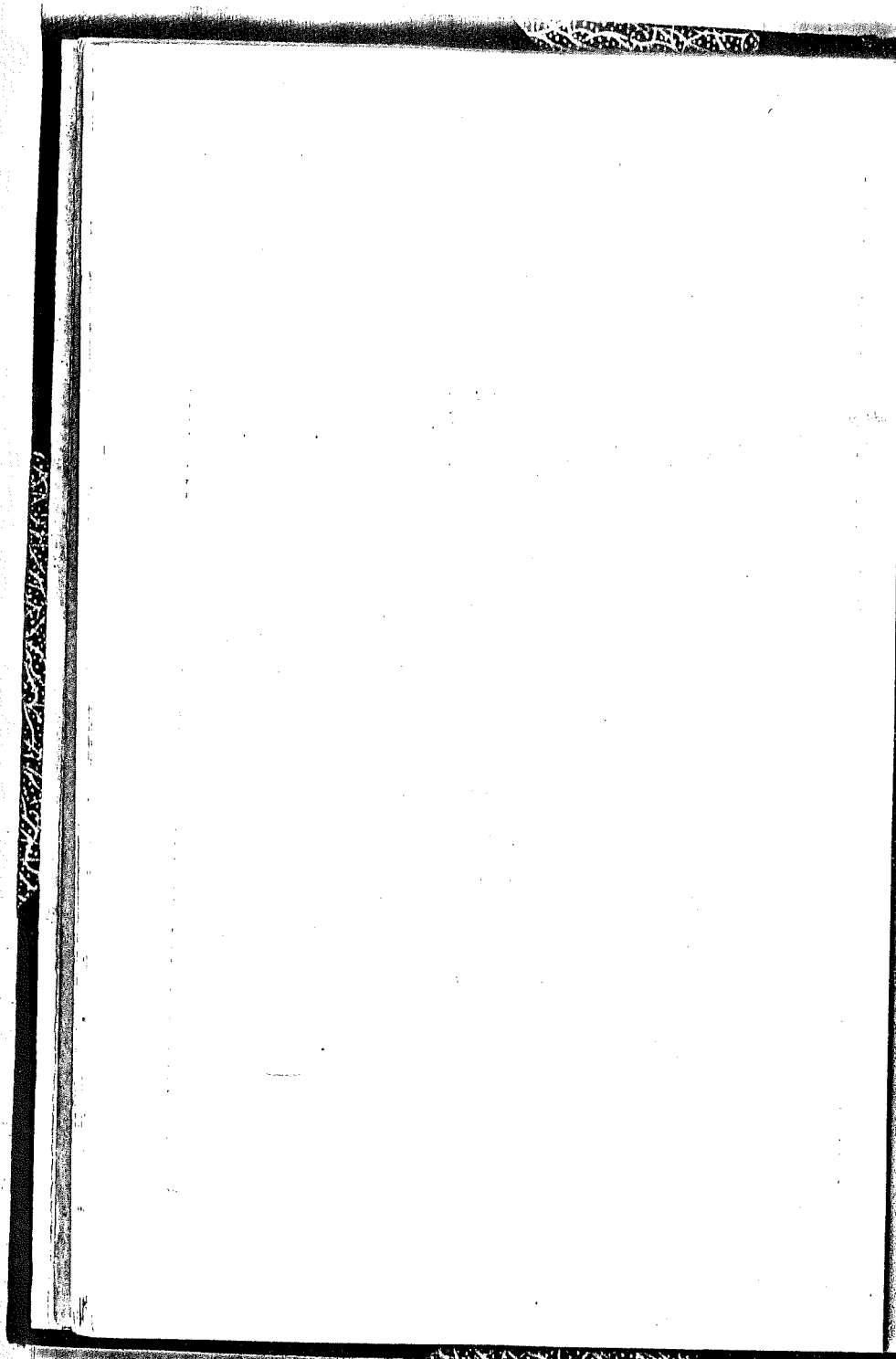

శ్రీరస్తు

శ్రీమద్విఖనసేనమః

శ్రీ శ్రీనివాసాయనమః.

విజ్ఞప్తి

శ్లో॥ నారాయణం స కమలం స కలామరేంద్రం
వైఖానసం మమగురుం నిగమాగమేంద్రమ్
భృగ్వత్రికశ్యప మరీచి ముఖాఽ మునీంద్రాఽ
సర్వానహంకులగురూఽ ప్రణమామిమూర్ధ్నా॥

శ్లో॥ వామాజ్కస్థ కళత్ర దక్షిణభుజాశ్లిష్ట స్తదాలిజ్గన
ప్రోద్యద్వామభుజః ప్రసారి తపదస్సంక్షీప్త వామాక్షికః
దేవ్యాపాణిధృతాబ్జయాత తమిళత్వాదాబ్జయాసంయుతో
ధ్యాతవ్యోవరదశ్చతుర్భుజ యుతశ్శ్జ్ఖారి ధారీహరిః॥

మహాశయులారా !

ఆంధ్రావనిలో, చరిత్ర ప్రసిద్ధినొందిన పంచలక్ష్మీ నారాయణ క్షేత్రములలో, గుంటూరుమండలమున శ్యామి కాపురము (నల్లూరు) ఒక్కటియై విరాజిల్లుచున్నయది అం దఖిలాండకోటి బ్రహ్మాండనాయకులగు, శ్రీ లక్ష్మీనారాయణ స్వామివా రనంతకాలమునుండి నేటివఱకును, శ్రీ వైఖానస భగవచ్ఛాస్త్రోక్త రీతిగా సమర్పింప బడుచుండు నర్చనము నంగీకరించుచు, సకలచేత నోద్ధరణ బద్ధకంకణులై వేంచేసి

యుండిరనుమాట సర్వజనులకు విదితమగు విషయమే యై యున్నయది.

భక్తిమార్గావలంబకులగు మానవులందఱు, నీ లక్ష్మీ నారాయణ భగవానుని సందర్శన ప్రణామార్చనాది కైంకర్యములచే, శ్రీవారి కృపాకటాక్షపాత్రులై సఫలమనోరథులగుచుండిరి.

మరియు, అతిప్రాచీనుఁడు, పండిత శిరోమణి, గౌతమ గోత్రోద్భవుఁడు, వరదాచార్యాభిధానుండునగు నొక్క పరమై కాంత వైష్ణవాగ్రేసరుఁడు మాత్రము, ఈ స్వామివారి సుగుణవైభవమును, నూఱు శ్లోకములచే నభివర్ణించినట్లు, పరంపరాగతములగు వృద్ధవాక్యము లనేకములు వినుచుండుటయేకాని, మచ్చునకందొక్క శ్లోకముకూడ, ప్రబల ప్రయత్న మొనర్చినను లభించియుండలేదు.

ఆవిషయ మట్లుండినను, తదితరులగు పూర్వాచార్య పురుషులచేఁగాని, అధునాతన భక్తాగ్రేసరులచేఁగాని, శ్రీవారి దివ్యకల్యాణ గుణములం జిత్రించి రచియింపఁబడిన స్తవరాజమొక్కటేనియును గన్పించియుండలేదు. ఎచ్చటనో కలదనుమాటయును వినిపించియుండలేదు.

—కాని, అట్టిస్తోత్ర మొక్కటి కలిగియుండినచో, నాకే గాక, శ్రీ హరిపాదాంబుజ ధ్యానానంద పరవశస్వాంతులగు సకల మానవులకుంగూడ, ఈ శ్యామికాపురవరమధ్య విద్యోత

మాన దివ్యవిమానాంతర్గత భద్రసింహాసనము నధిరోహించి, అర్చారూపియై వేంచేసియున్న శ్రీ లక్ష్మీనారాయణ భగవానుని, సందర్శించి, వినయ వినమితశిరస్కులై, అంజలులొగ్గి, ఆనందబాష్పాంచిత నేత్రులు, పులకిత నిజగాత్రులునై గద్గద స్వరములతో బలించి, సంసారాబ్ధిం దరించుట కుపాయ భూతమై యుండగలదు కదాయని చిరకాలమునుండియు, నా మానసమునందీ యభిలాష స్థిరప్రతిష్ఠితమై యుండినను, అట్టి మహానందానుభవ సమయము సంప్రాప్తించ కుండుటచే మిక్కిలి నిచారించుచు, కాలక్షేప మొనర్చుచుండగా, భగవదనుగ్రహమువలన, గుంటూరుజిల్లా, రేపల్లెతాలూకా, ఉల్లిపాలెం గ్రామవాస్తవ్యులు, ఉభయభాషాభూషణులు, శ్రీ వైఖానస భగవచ్ఛాస్త్రగ్రంథమాలా పండితులు, విద్వత్కవివరేణ్యులు, శ్రీమదుభయ వేదాంత ప్రవర్తకులునగు, శ్రీమాన్, నారాయణం, రామానుజాచార్యులవారు, నా ప్రేరణము నొక కారణముగా నైకొని, శ్రీవారి యఖిలహేయ ప్రత్యనీకానంత దివ్యకల్యాణగుణసముదాయ లేశములం గవితాచమత్కృతితో జిత్రించుచు, "శ్రీ లక్ష్మీనారాయణ శరణాగతి స్తవము" అను దివ్యనామముగల యీస్తోత్రరాజమును రచియించి, ప్రతిశ్లోకమునను, మృదుమధుర శైలితో నచ్చటచ్చట విశేషాంశములను బొందుపఱచుచు నాంధ్ర తాత్పర్యముగూడ వ్రాసియుండిరి.

పీరి, ఉభయభాషా నిష్ణాతత్వము, కవితామాధుర్యము, శ్రీ వైఖానస పాంచరాత్ర దివ్యాగమశాస్త్ర విజ్ఞానము,

భగవద్భక్తి పరిపత్తుల సంపత్తియు, నాంధ్రసోదరులకు, చిర పరిచితములైనను, ఏతద్గ్రంథపఠన శ్రవణములచే విశేషముగ బోధపడఁగలనని నాయభిప్రాయము.

మరియు, నీగ్రంథకర్తగారి ప్రేరేపణచే, హేమార నింద పరిమళ న్యాయముగా, బొప్పల్లతాలూకా, పొన్నూరు గ్రామవాస్తవ్యులు, శతావధాని, అభినవజయదేవ, కవిసార్వ భౌమ, ఇత్యాద్యనేక బిరుదాంకితులు, చతుర్విధ కవితాధురం ధరులు, ఉభయభాషాపారంగతులు శతాధిక గ్రంథకర్తలు నగు, బ్రహ్మశ్రీ చల్లాపిచ్చయ్యశాస్త్రులవారి స్తోత్రరాజ మునంగల పరితి శ్లోకమునకును, పండిత పామర హృదయం గమమగు నట్లాంధ్రభాషలో, పద్యరూపమున దాసోపాక ముతో, చక్కని యనువాదము నొనర్చియుండిరి.

శ్రీ శాస్త్రులవారి పాండిత్య ప్రతిభావిశేష మాంధ్ర మండలమున కంతకును మిక్కిలి పరిచితమైయుండుటవలన, ఇందువిషయమై నేనేమియును విశేషించి వ్రాయనవసరము లేదని విరమించితిని.

ఈ స్తోత్రమునం దక్షరస్ఖాలిత్యములు లేకుండునట్లు శుద్ధప్రతినివ్రాసి, మానవంశానుకీర్తనీకరణూడై నాంధ్ర భాషలోఁ బద్యరూపమున రచించి యిందుఁజేర్చి, అత్యంత వాత్సల్యముతో నాకొసంగి, చిరకాలాపేక్షితమగు నామనో రథముందీర్చిన, గ్రంథకర్తలగు, శ్రీ ఉ. వే. శ్రీమాన్, నారాయణం, రామానుజాచార్యులవారి కనేక ధన్యవాదము లర్పించుచున్నాఁడను.

శ్రీ శ్రీ స్వామివారి దివ్యానుగ్రహముచే, నేటికీ యాంధ్రానువాద తాత్పర్య సమేతమగు, శ్రీ లక్ష్మీనారాయణ శరణాగతి స్తవమును, స్వీయధనముతో ముద్రాంకిత మొనర్చి, భాగవతోత్తముల కరకమలముల నలంకరింపఁ జేయునంతటి మహాభాగ్యము నాకు సమకూరినందుల కెంతయు సంతసిల్లు చుంటిని.

భగవద్భక్తులగు మానవులందఱు, ఇహపరసౌఖ్య సాధనభూతమగు నీ స్తవరాజమునహరహంబును బఠించి, శ్రీ లక్ష్మీనారాయణ భగవానుని కరుణారసపరిపూర్ణ కటాక్ష పాత్రులై, నన్నుఁజరితార్థునిగా నొనర్చుఁ గలరని విశ్వసించు చున్నాఁడను.

మరియు నేతద్గ్రంథకర్తలగు శ్రీమాన్ నారాయణం రామానుజాచార్యులవారికి, ఆంధ్రానువాద కర్తలగు బ్రహ్మశ్రీ చల్లాపిచ్చయ్య శాస్త్రులవారికి, నిరంతరక్షేమ స్థైర్యాయురారోగ్యాది నానావిధశుభసముదాయముం బ్రసా దించుటకై, అఖిల జగదీశ్వరుండగు శ్రీయఃపతిని సర్వదా ప్రార్థించుచున్నాఁడను.

నల్లూరు
రేపల్లె తా॥ గుంటూరు జిల్లా
దుర్ముఖినామ సంవత్సర ఆశ్వయుజ
కృష్ణత్రయోదశీ బుధవారము
ది 31—10—1956

ఇట్లు,
భక్తాంఘ్రిరేణువు
దీవి, వేంకటనృసింహాచార్యులు
శ్రీవైఖానస భగవచ్ఛాస్త్రి
గ్రంథమాలాధిపతి

విజయా ప్రెస్, తెనాలి.

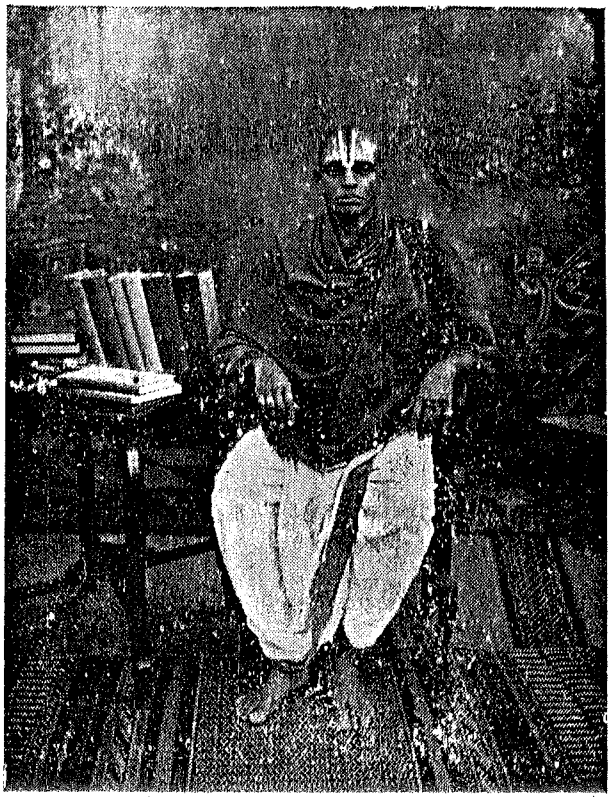

గ్రంథకర్త :

శ్రీ ఉ. వే.

శ్రీమాన్ నారాయణం రామానుజాచార్యులుగారు

ఉల్లిపాలెం

శ్రీ శ్రీనివాసాయ నమః

భూ మి క

ఈ విద్వత్కవి, సుప్రసిద్ధమై, భగవదనుగ్రహపాత్రమై యొప్పు శ్రీ వైఖానస వంశంబున పుట్టి కం బట్టుదయించెను. శ్రీ మద్వికనసాచార్య ప్రబోధితనై గమాగమ సంప్రదాయ రహస్యములయందధీతి బోధాచరణ ప్రచారములుకిల, నారాయణ కులశేఖర, శ్రీరామ దేశికేంద్రునకు, తృతీయ పుత్ర రత్నమై వన్నెగాంచెను.

శ్రీ శ్రీనివాస కృపాకటాక్ష ప్రసారమున, బాల్యము నుండియే, జన్మసంస్కార సముపలబ్ధములగును భయభాషల యందు నిరర్గళ పాండిత్యమును, సుప్రబోధము నిమిత్త మాత్రముగా సముపార్జించి సంస్కృతాంధ్రములయందు, విద్వత్కవి విలక్షణములం దెలియఁ జేయుచుండు,

శ్రీ రామానందలహరి	(సంస్కృతము)
శ్రీ మద్ధన్వంతరి సహస్రనామ స్తోత్రము	,,
శ్రీ మద్ధన్వంతరి కరావలంబ స్తోత్రము	,,
శ్రీ మద్ధన్వంతరి సుప్రభాత స్తవము	,,
శ్రీ సూత్రకారప్రపత్తి	,,
మునిరాజస్తుతి	,,

శ్రీనివాస శతకము	(ఆంధ్రము)
శ్రీరాఘవ కుమారీశతకము	,,
చన్నకేశవ శతకము	,,
శ్రీకృష్ణ శతకము	,,
సుచంద్రీయము (నాటకము)	,,
విజయ బభ్రువాహన (నాటకము)	,,
మాయావతి (నాటకము)	,,

అను పేర్లుగల కబ్బములను, పండిత సామర జనశ్రవణ యోగ్యములగునట్లు రచించెను.

ప్రకృత మీ లక్ష్మీనారాయణ శరణాగతి స్తవరాజమును, శ్రీవైఖానస పాంచారాత్రాద్యాగమ గ్రంథ ప్రచారకులు, శ్రీవైఖానసభగవచ్ఛాస్త్ర గ్రంథమాలా సంస్థాపకులు, నల్లూరు పురనివాసులునగు శ్రీ. ఉ. వే. శ్రీనివాస్ దీవి వెంకట నృసింహాచార్యులవారి ప్రేరణవలన, సర్వాగమ సంప్రదాయ రహస్యజ్ఞులగు, నారద వసిష్ఠ ప్రతిశ్యస పరాశరాది మహర్షి వర్యులచే లోకోపకారార్థమనుగ్రహింపఁబడిన గ్రంథరత్నములను, పరిశీలించి, సారాంశముగా, భక్తిరసము, కరుణారసము, ప్రవాహములుగా రచించెను. ఇందు, కవికిఁగల భక్తి ప్రపత్తులు, శమదమాదులు, సద్గోపకార పారీణత్వము త్యాగము, జ్ఞానవైరాగ్యములు, సదాచార సంపత్తి, సత్సాంగత్యము, సామరస్యము మొదలగు నుత్తమగుణములు పఠన శ్రవణములయందు వక్తృశ్రోతలకు తప్పక స్ఫురించును.

మఱియు, మున్ముందు, తన శరణాగతి స్తుతికృతి, నిర్విఘ్నముగా బరిసమాప్తిఁ జెందుటను, సకల దేశీయ భక్తహృదయ సంకల్పముల నెఱవేర్చుచు, కలియుగ దైవతమని సుప్రసిద్ధిఁ జెందిన, శ్రీ శ్రీనివాస భగవానుని స్తుతింగావించి యుండెను.

"శ్యామ స్వం శిరసో విభూషణమపి శ్యామోమయూర చ్ఛదః" అను శ్లోకమునందు, కవితాచమత్కృతి బాగుగాఁ బ్రకటించెను.

"ఏషఃకదాఽపి మమపాదపద్మోజ యుగ్మధ్యానామృతం నపిబతి" అనెడు శ్లోకమున, సాంసారిక, మోహపాశబద్ధుఁడగు వాని కెన్నటికిని భగవద్ధ్యానమున కవకాశము కలుగకుండుట తెలియఁ జేయఁబడినది.

"యుష్మద్గుణామృత రసజ్ఞనృణామ్" అను శ్లోకమునందు, అనన్యభక్తునినాలక్ష్య భగవన్నామస్మరణదక్ష్య శ్లోకప్ర డును మానవనాను స్మరణఁజేయ దనుట వెల్లడింపఁ బడినది.

"శేఖాజుక్ శేధ్వజరథాజ" అను శ్లోకమున భగవానుని పాద ప్రభావము ప్రకటింపఁ బడినది.

"వాచాహృదాప్యగణనీయ మహాపచారయుక్తమ్"
"అనన్తకోటి ప్రతిబన్ధకాశ్రితా మమాఽత్మనిష్ఠా"
"ద్రోహైకభూమి రయమిత్య భవత్వయాఽఽహమ్"
"మాభూజ నిగ్రమపునశ్చయ దీచ్ఛసిత్వమ్"

ఈ మొదలగు శ్లోకములయందు, నిర్వేదము, ఆర్తి, ప్రస్ఫురింపఁ జేయఁబడినది. ప్రకృతి సాక్షాత్కృతి, మాధుర్యము, చమత్కృతి, మున్నగు సత్కవిలక్షణము లిందుఁ గలవు. వక్రోక్త్యలంకార మీ కవికి రసనాగ్రగతకి, సర్వము పరిశీలించువారికి నిరర్థకమగు శ్లోకమొక్కటియుఁ గన్పట్టదు.

గుంటూరు మండలాంతర్గత, లఘునపురనివాసియు, భరద్వాజ గోత్రావతంసుఁడు, రామానుజాచార్యాభిధానుండునగు నీ విద్వత్కవిని, శృంగారాది నవరసాధారుఁడు, సకల జగదాధారుఁడునై విరాజిల్లుచున్న శ్రీ శ్రీనివాసుఁడు సర్వదా రక్షింపుఁగాత మని ప్రార్థించెద.

పొన్నూరు
తాపట్లతాలూకా
ది 20-8-1956

ఇట్లు
అభినవ జయదేవ
చల్లాపిచ్చయ్యశాస్త్రి

శ్రీరస్తు

శ్రీ ఒబోవాచ్

"శ్రీ మన్మహా విద్వదభి వాదనమ్"

శ్లో॥ అధీత శాస్త్రామృత సద్యశోభరం
నిరంతర శ్రీ పతిభ క్తి తత్పరమ్
సమస్త వేదాన్త రహస్య విద్వరం
భజేజగన్నాథ సుధీసుధాకరమ్॥

శ్లో॥ సదా సేవే శ్రీగౌతమకుల సుధామ్భోనిధి విధుం
మహాప్రాజ్ఞం శిష్యామరమహిరుహం సత్యనిరతమ్
దయామూర్తిం జ్యోత్స్నా విశదయశసాఽచ్ఛాదితభువం
జగన్నాథాభిఖ్యాఽభినసనిగమాన్తార్యమమలమ్॥ .....

ఉల్లిపాలెం
కేపల్లె తా॥ గుంటూరు డి॥
ది 29-8-1956.

ఏవం గ్రన్థకర్తా
భారద్వాజ రామానుజః

శ్రీ రస్తు

శ్రీ మద్వ్యాయాకరణ పంచానన

"నమస్కృతి"

కం॥ శ్రీరొంపిచర్ల భట్టరు
ధీరాగ్రణిపార్థసార, ధికవీంద్రాఖ్యా
సారెకు వినుతించెద నతి
గారవమున నంజలించి, ఘనతరభక్తిన్. 1

ఉ॥ ఆగమశాస్త్రసార మధు! రామృతపాన మొనర్చి స్వార్థమున్
త్యాగముఁ జేసి స్వీయకుల! ధర్మపథంబును సంస్కరించుచున్
రాగమెసంగఁ గూర్చి బుధ! రాజి హృదబ్జములన్వెలుంగు ధీ
సాగరు "పార్థసారథి విచక్షణసత్తముఁ" గొల్తు నిశ్చలున్॥-2

సీ॥ ఎవ్వాని భారతి, యిందిరేశుని దివ్య
కల్యాణ గుణరత్న, కల్పకంబు
ఎవ్వాని కృపిస్థలం, బీధరాస్థలి గర్భ
వైష్ణవకుల జయ, వార్థిజంబు

ఎవ్వానిమానసం, బేర్పొందు మన్వాది
మునిరాడ్వచఃపాళి, ముఖ్యగృహము
ఎవ్వాని జిహ్వాగ్ర, మిలఁబల్కు జవరాలి
ఘనతరనాట్యరం, గస్థలంబు

తే॥ గీ॥ ఎవనిసేవకుఁ బ్రతిఫలం, బీయలేక
స్వీయసంఘంబు ఋణపడి, సిగ్గునొందె
నట్టివై యాకరణమృగేం, ద్రాదిసంజ్ఞ
పార్థసారథి భట్టార్యుఁ, బ్రస్తుతింతు॥ 3

ఇట్లు

గంథకర్త

శ్రీ రస్తు

శ్రీ లక్ష్మీనారాయణ శరణాగతి స్తవ రచనా

"పరిశంస"

కం॥ నల్లూరను పురమున శ్రీ
వల్లభు కరుణాకటాక్షు, వశమున నిరతం
బుల్లసిలు గౌతమాన్వయ
మెల్లవిధములం బ్రశస్తి, కెక్కి రహించెన్॥ 1

మ॥ అదివైఖానసశాఖయై తనరెస, త్యాచారనిష్ఠాత్ములం
దుదయంబందిరి వేనవేల్లనులు జ, న్మోపాత్తగాంభీర్యధై
ర్యదయాశాంతి గుణోజ్వలాత్ములు శుభా, రంభుల్మహా
త్ముల్ త్రయీ
నిదులత్యద్భుత నవ్యదివ్యవిభవో, పేతుల్యశోభాసురుల్॥2

తే॥ గీ॥ సకల వేదాంతతత్త్వ సం, శయమహోబ్ధిం
బడినవి బుధులకిది దీవి, వలె రహించు
కతన నీయన్వయమునకుం గల్గె "దీవి"
యనెడి దివ్యాభిధానమీ, యవనిలోన॥ 8

శా॥ ఏతద్వంశ సుధామహోదధికలా, ధీశుండనన్ లోకని
ఖ్యాతింగాంచెను దారుడాగమ రహ, స్యార్థజ్ఞుడాధ్వరణా
నీతాభ్యున్నతకీర్తిశాలి సుగుణా, నీకాభిరాముండు ని
ర్ధూతాఘాత్ముడు వేంకటార్యుడు సమ, ర్థుండొచు నా
నాటికిన్॥ 4

తే॥ శ్రీ॥ ఆ సుధీనుణి కఖిల శా, స్త్రాబ్ధిశుంభ
భవుఁడు భవశూన్యుఁడభినవ, పద్మగర్భుఁ
డనఁగ నుదయించి శ్రీకృష్ణ, మార్యవర్యుఁ
డవనిన సదృశమగు యశం, బాహరించె॥ 5

ఉ॥ ఆ నినయైకభూషణున, కాత్మజుఁడై నరసింహసూరి సం
భావితసత్యమార్గ పరి, వర్తనుఁడామయహరి తండ్రికిఁ
ధీవిభవప్రభావముల, దీటగుచుండె నిరంతరమ్ము నా
నావిధ గద్యపద్యరచ, నాపరితోషిత లబ్ధనర్తుఁడై॥ 6

ఆ॥ వె॥ నారసింహసూరి, నందనుఁడను పమ
భాగ్యవర్ధనుండు, యోగ్యతముఁడు
వైద్యశాస్త్రవేత్త, వైఖానసాగమ
సారవేది సతత, సత్యవాది॥ 7

ఆ॥ వె॥ నిఖలవేదశాస్త్ర, నిచయసూత్రాసూక్ష్మ
ధర్మతత్త్వవేది, ధైర్యశాలి
సుజనవనజహేళి, సురుచిరగుణపాళి
రాఘవార్యమూళి, రసపదాళి॥ 8

సీ॥ శ్యామికాపురి రమా, జాని సన్నిధిలోన
నా రాఘవాచార్యుఁ, డాత్మనలరి
గురువైభవముతోడ, గోదామహాదేవి
ననుపొప్ప నిఖనస, మునిమహేంద్రు

దివ్యాగమోక్తవి, ధినవలంబించిదీ
క్షితుఁడై ప్రతిష్ఠించి, క్షితితలమున
దానదయాసత్య, ధర్మనిష్ఠాగరి
ష్ఠాత్ముఁడై వెలుఁగొందె, ననవరతము

తే॥ గీ॥ అట్టి శుభగుణ సముదయు, నమలహృదయు
దానరాధేయు సకల వి, ద్వద్విధేయు
శుద్ధసాత్త్వికశీలుయ, శోవిశాలు
నెనఁడు వినుతింపఁజాలు స, త్క-విసృపాలు॥ 9

తే॥ గీ॥ పం క్తిరథునకు సురసార్వ, భౌముఁడైన
రాముఁడుదయించిన ట్లులీ, రాఘవాఖ్య
సూరివరునకు వేంకట, నారసింహ
బుధకులో త్తంసుఁ డుదయించే, బొల్పుమీఱ॥ 10

చ॥ చదివెనుసంస్కృతాంధ్రములు, శ్రౌతసుస్మార్త విధాన
మెంతయు
న్నదిరెను వైద్యకౌశలమ, కుంఠితశక్తియుతమ్మునై వెస
న్నాబదలెను గీర్తిచంద్రికలు, భూస్థలి వేంకటనారసింహ కో
విదునకుఁగల్గె శౌరికృప, విస్తృతభక్తిరమాకటాక్షముల్॥

ఆ॥ వె॥ అఖిలభూతదయయు, హరిపదాబ్జసపర్య
వసుధఁ బరమభోగ, వతులమైత్రి
— వితతధర్మనిష్ఠ, వేంకటనరసింహ
కోవిదునకు నైజ, గుణములహహా॥ 12

తే॥ గీ॥ ఆ సుధీమణి విమలగు, ణాలవాల
మగుచు భాసిల్లు మంగతా, యమను ధర్మ
దారఁగాఁగొని శుభగుణా, ధారులైన
సుతులనేవుర నిరువుర, సుతలఁబడసె॥ 13

క॥ సుతులేవురలో జ్యేష్ఠుం
డతిమతిమంతుండ కృష్ణ, మార్యుఁడు సముపా
ర్జిత విద్యావినయుఁడు ని
ర్గత కిల్బిషుఁ డఖిలసుజన, గణహితుఁడవనిఁ॥ 14

తే॥ గీ॥ సదయహృదయుఁడు విఖనసా, చార్యుఁడ ద్వి
తీయ గుణవారి రాశి ద్వి, తీయసుతుఁడు
సంస్కృతాంధ్రాంగ్ల విద్యావి, శారదుండు
నిఖల బుధచిత్తచాతక, నీరదుండు॥ 15

క॥ భగవచ్ఛాస్త్రము నాయు
ర్నిగ మార్థముఁ దెలిసికొనిరి, నిరతము సత్య
స్థగితాత్మకు లీయిర్వురు
నగణిత యశులన్నదమ్ము, లనసీస్థలిలో॥ 16

తే॥ గీ॥ మూడవతనయుఁడు కుశాగ్ర, బుద్ధిశాలి
రాజకీయ విద్యాభ్యాస, రతహృదయుఁడు
సుగుణములబోవు దాక్షిణ్య, శుద్ధచరితుఁ
డవని సంపత్కు మారాఖ్యుఁ, డ సదృశుండు॥ 17

తే॥ గీ॥ రాజపాణియు రాఘవా, చార్యులనెడి
కొమరులందఱిలోఁ బిన్న, లమలమతులు
చదువుచుండిరి యికముందు, చదువఁగలరు
శ్రీరమానాథు కృపఁజగం, జీవులగుచు॥ 18

సీ॥ ప్రథమ పుత్రికయూచుఁ, బరగుసాధ్వీ రత్న
మాండాళుసంజ్ఞఁదా, నధిగమించె
పుండరీకాభిఖ్యఁ, బొందిరాజిలు వధూ
మణి కనిష్ఠకుమారి, మాన్యచరిత
తనిరిశవంశ వ, ర్ధనుఁడగు శ్రీనివా
సాచార్యున కొసంగె, నగ్రసుతను
అగ్నిహోత్రకులార్ణ, వాబ్జుఁడౌ నారసిం
హాచార్యునకుఁ గని, పుత్రిక నిడె

తే॥ గీ॥ పుత్రసతులైన పుత్రిక, ల్పుత్ర కులును
పౌత్రులుంగూడి పరిచ రిం, పగ సతమ్ము
నఖలబంధు సుహృజ్జన, హర్షదాత
యగుచు వేంకటనారసిం, హార్యుఁ డలరె। 19

సీ॥ వంశమ్మునకుఁ దగి, వఱలుచుండెడి విద్య
విద్యతోఁ దులఁదూగు, వినయరీతి
వినయరీతికి నెన, యనఁదగు యోగ్యత
యోగ్యతకుందగు, భాగ్యవృద్ధి

భాగ్యవృద్ధికి వన్నెఁ, బచరించు ధర్మంబు
ధర్మానుబంధమై, తనరుసుఖము

సుఖనీరధిందేల్చు, సుమహితులాసుతుల్
సుతసనూగతయశ, స్సురుచిరతయు

తే॥ గీ॥ సురుచిరతఁ గూర్చుచుండిన, శుభనిచయము
శుభనిచయమునఁ బెనఁగొను, శుద్ధవృత్తి
శుద్ధవృత్తికి సగయగు, సూనృతంబుఁ
గలిగి రాజిల్లుచుండెనా, ఘనుఁడు ధరణి। 20

కం॥ శ్రీమద్భగవచ్ఛాస్త్రముఁ
బ్రేమన్ముద్రణ మొనర్పఁ, బ్రేరేచ సుహృ
జ్జామాతృ బంధునికరం
బామహితాత్ముండ మోఘు, హర్షాన్వితుఁడై॥ 21

ఆ॥ వె॥ గ్రంథమాలయనెడి, ఘనమగు నొకసంస్థ
నేర్పరించి మిగుల, నేర్పుతోడ
ముద్రణమ్మొనర్ప, మొదలిడె దివ్యాగ
మప్రయోగములు స, మంత్రకముగ॥ 22

తే॥ గీ॥ అహరహంబును గ్రంథమా, లాభివృద్ధి
కొఱకు యత్నంబు సల్పుచుఁ, గొన్ని గ్రంథ
ములను ముద్రించి బుధజనా, మోదియయ్యె
నవని వేంకటనారసిం, హార్యుఁడెలమి॥ 23

ఉ॥ ఆవిబుధుండు నాకుఁబర, మాప్తుఁడు బంధుజనాగ్రగణ్యుఁడుం
గావునఁ జూచిరాఁదలఁ పొ, కానొక రోజునఁ గల్గిపోయి న
ద్భావనముల న్బరస్పర శు, భములఁగూరిచి మాటలాడఁ బ్ర
స్తావవశమ్మున న్బ్రణయ, తత్పురుఁడైననుఁ గాంచి యిట్లనెఁ

చ॥ అమలగుణాఢ్యనామనము, నందొక కోరికగల్గి చాలకా
లము గతియించెనద్ది వివ, రంబుగఁ దెల్పఁగనైతి మీసమ
ఱుమున నొకప్పుడైన నవ, కాశముగల్గక కల్గినప్పుడా
సమయమునం దెవోపనుల, సందడిమీకును గల్గుచుంటచే

కం॥ ధరమా నల్లూరిపురి శ్రీ
హరి పాదసరోరుహ ద్వ, యమ్మున కిపుడే
కరనురుదుగఁ గృతినిడి త
చ్చరణాగతి నుతియసంగ, సంస్కృత భాషఁ॥26

కం॥ సనమొక్కటి రచియింపుడు
భవహరణోపాయ మూచు, భాసిలధరపై
ప్రవిమల మానసయనిన
న్నవిరళ హర్షప్లుతాత్ముఁ, డాచు న్రోచెఁ॥ 27

తే॥ గీ॥ ఫలము తెలిసియొ తెలియకో, పంకజాక్షు
నాత్మనినుతించుచుండుట, భ్యాసమయ్యె
కాని! లలిత పదప్రథా, గము లొనర్చి
కవితఁజెప్పుటకైశక్తి, కలదెనాకు॥ 28

చ॥ మనసునఁ దోఁచినట్లెదియొ, మాదిరిగాఁ గమలామనోహరు
న్వినుతి యొనర్చుటారయన, నీనముగాదు మదీయజిహ్వకుఁ

పనిఁగొని సంస్కృతంబున స్తవంబు గచించి కవీశ్వరుండనై
ఘనుఁడగు వాసుదేవునకుఁ గానుకగానిడ నాతరంబొకో॥29

చ॥ చదివినదేదొ కొద్ది యిది, సాధ్యమునాకగు నాయటంచునె
మ్మది ననుమానమొందియు ర, మా విభుసత్కృపకల్గెనేనినా
వదనమునందు నిల్వదొకొ, వాక్పతినేఁడని నిశ్చయించుచు
న్మదమున నారసింహ బుధ, ముఖ్యుని మాటను సమ్మతించితిన్॥ 30

తే॥ గీ॥ సమ్మతించుట మాత్రమే, జరిగెఁగాని
క్రియకు నాచేతనైన దే, మియునులేదు
ఇంది రేశుఁడు నాజిహ్వ, యంగుఁజేరి
తననుతానే యిట్లు నుతించు, కొనియె నిజము॥ 31

మ॥ అని యూహించినవాఁడ నిందుఁగల స, త్యాసత్యము
ల్దేల్చునె
వ్వని సాధ్యంబగు శౌరికొక్కనికి దప్పఁ బోని! తర్కంబుతోఁ
బనియేలా! మనకిప్పుడీ విషయమై! పాపంబా! పుణ్యంబా! నా
మనమందుఁ స్ఫురియించు శబ్దతతిని, మ్మాడిఁ
బ్రయోగించినా
డను! రీతుల్! రసభావసౌష్ఠవము! జూడన్నానకాదిందు నం
చని! గేల్మిం బొనరించి తిట్టక! కృపాయత్తాత్ములై పండితు
ల్గని నాయీకృతిలోని దోషచయ మెల్లఁ సైచిపోనాడిస
ద్గుణ లేశంబుల సంగ్రహించి! చరితార్థం జేయఁ బ్రీతిమై
యని యాశాంకురముల్ హృదంతరము నం, దా
విర్భవంబొందె బా

గని యన్న న్బదిలక్షలోగనిన నిర్వ్వలక్షలంచెంచెద!
న్నమువిప్పొంగదు! ఖేదమొందదెటులన్న! నన్ను నా
కైతను
న్వినఁ జోద్యమ్మగుచుండె నీ పలుకులీ, విశ్వమ్ము
నందందురా!

విన్నుడీ తెల్పెద వి స్తృతంబగు జగ, ద్విఖ్యాతి నార్జింపఁగా
మనమందేమియు వాంఛలేదు జనసామాన్యుండ! శాస్త్రార్థ వి
జ్ఞనమందే నొక పండితుండననుచుఁ! జాతుర్యమొప్పార ప్రా
సిన ధీరుండనుగాను! ద్రవ్యమును యాచింపంగ! నీవంకతో
జనలేదెవ్వని యొద్దకింత నఱకాపామాషిగానైనఁ! బో
వను! ముందెన్నటి కీతయేల! భగనద్భక్తిస్రుధానంబుగాఁ
గొని శ్రీభాగవతాళి మానససరఃకూలమ్ములఁ జేరుచుఁ
ఘనన్రుత్యంబొనరించు నాదు కవితా, కన్యన్వీలోకించి! యే
జనులే మేమనుకొన్న సంతసమె! నాస్వాంతమ్మునం
దెంతయుఁ
గనఁనానే రుచి భేదమిట్టువునకా, కారంబు వక్షించి నం
దున! తజ్జన్యరసమ్మునందరయ! నేదోరీతి మన్నించు! ఉ
ర్థిని! విద్వత్కవులార! మ్రొక్కెద! దయార్ద్రీ భూత
చేతస్కులై॥ 32

ఉ॥ అంచితరీతి నీ స్తవము, నంతయు శ్రద్ధవహించి మాటికి
వించిన వేడ్కతోఁ జదివి, మెచ్చి మనంబున ముద్రితమ్ముగా
వించిన నారసింహ గుణ, వేదిని శ్రీధరుఁ డుల్లసిల్లి పో
షించునుగాక! సంతతమ, శేషశుభావహుఁ డౌచు నుర్వరఁ

తే॥ గీ॥ దీవి! వేంకటనరసింహ దేశికేంద్రుఁ
డాయురారోగ్య! పుత్రపౌత్రాభివృద్ధి!
ధన! కనక! వస్తు! వాహన! ధాన్యవృద్ధిఁ
బడసి! మనుఁగాత! శ్రీ శ్రీనివాసకృపను॥ 34

ఉ॥ చండనిరీశవాదిపరి, జల్పనగాఢ తమఃప్రభాతమా
ర్తాండుఁడు! గౌతమాన్వయ సుధాంబుధి పూర్ణకలాధ
రుండు! స
త్పండిత మండనుండు భయ, భీషల గండఁడుగర్క వైష్ణవా
ఖండలుఁ డాత్మవేది! పరికల్పిత భక్తజన ప్రమోది! ని
ష్కండితశాస్త్రవాది! విలసద్ఘన వైష్ణవధర్మవేది! పా
షండ మతప్రభేది! హరిసా త్త్విక దివ్యకథావినోది! యూ!
పండిత! శ్రీనివాస సుధి! పల్కుల సౌదలఁబూని "వచ్చిరా
కుండిన భాషచేత" నెటులో! రచియించితి నీస్తవంబునం
దుండిన ముఖ్యభావముఁ దెనుంగున! మాటలతో! వసుంధరా
మండలమందుఁ బేర్కని! సమస్తవిధంబులఁ బూజ్యపాదులై
యుండిన సత్కవీంద్రు లెద, నోర్చుచు దోషములెల్ల
నిండుఁ బూ
దండలకుద్ది యించని ము, దంబునఁ గైకొను తన్గుణంబులన్

ఉల్లిపాలెం
రేపల్లెతాలూకా, గుంటూరు డి॥
దుర్ముఖివత్సర శ్రీకృష్ణజన్మాష్టమీ
బుధవారము
ది 29—8—1956

ఇట్లు గ్రంథకర్త
నారాయణం
రామానుజాచార్యులు

శ్రీ లక్ష్మీనారాయణ శరణాగతి స్తవాంధ్రానువాదక

ప్ర శ ం స

సీ॥ అసమాన వైదుష్య, మెసలార నుభయ భా
షలలోన బహుకృతు, ల్వెలయఁజేసి
సకల విద్వత్స భా, స్థలముల నబ్బల్మాఱు
సుమహిత "శతవధానము" లొనర్చి
మహి "కవిసార్వభౌమ" యటంచు సంస్థాన
పతులచేఁ గీర్తింపఁ, బడుచు సతము
సుతభావమునూఁచి, కుతుకియై శిష్యాళి
కఖిల విద్యారహ, స్యములుదెల్పి
తే॥ గీ॥ అవని నభినవ జయదేవ యనుచు దిశల
యశమునార్జించుచుండె "చల్లాన్వయాబ్ధి
శశధరుండైన పిచ్చయశాస్త్రివర్యుఁ"
డభినవానంద సందోహ, విభవుఁడొందు॥

ఉ॥ ఆ విబుధాగ్రగణ్యుఁడు స, మంచితధీఁ దెనుంగు భా
షాధీవిభవంబుతో ననువ, దించెను నాదగు ప్రేరణమ్ము సం
భావనఁజేసి మోదమునఁ బండిత పామరహృద్యవాక్యుఁడు
లేవల భక్తిభావముల, గించుచు నీ శరణాగతిస్తుతిన్॥
తే॥ గీ॥ నే రచించిన యీ రమా, నిలయ వినుతిఁ
బ్రేమ నాంధ్రీకరించిన, పిచ్చయాఖ్య
శాస్త్రివర్యుని, కవిజనా, శ్రేయు శుభాత్మ
నా ప్రమూర్ధన్యున హరహం, బభినుతింతు॥

ఇట్లు
గ్రంథకర్త

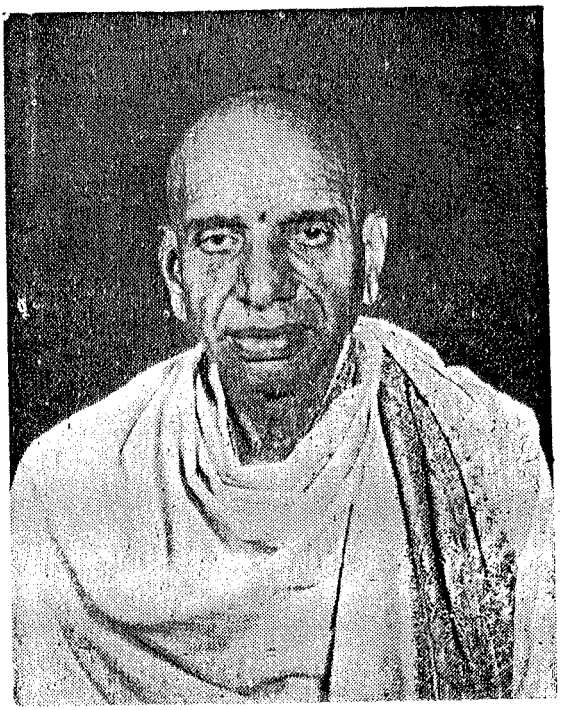

ఆంధ్రానువాదకర్త :

శతావధాని, కవిసార్వభౌమ, అభినవజయదేవ

బ్రహ్మశ్రీ శ్రీ చల్లా పిచ్చయ్యశాస్త్రిగారు

పొన్నూరు

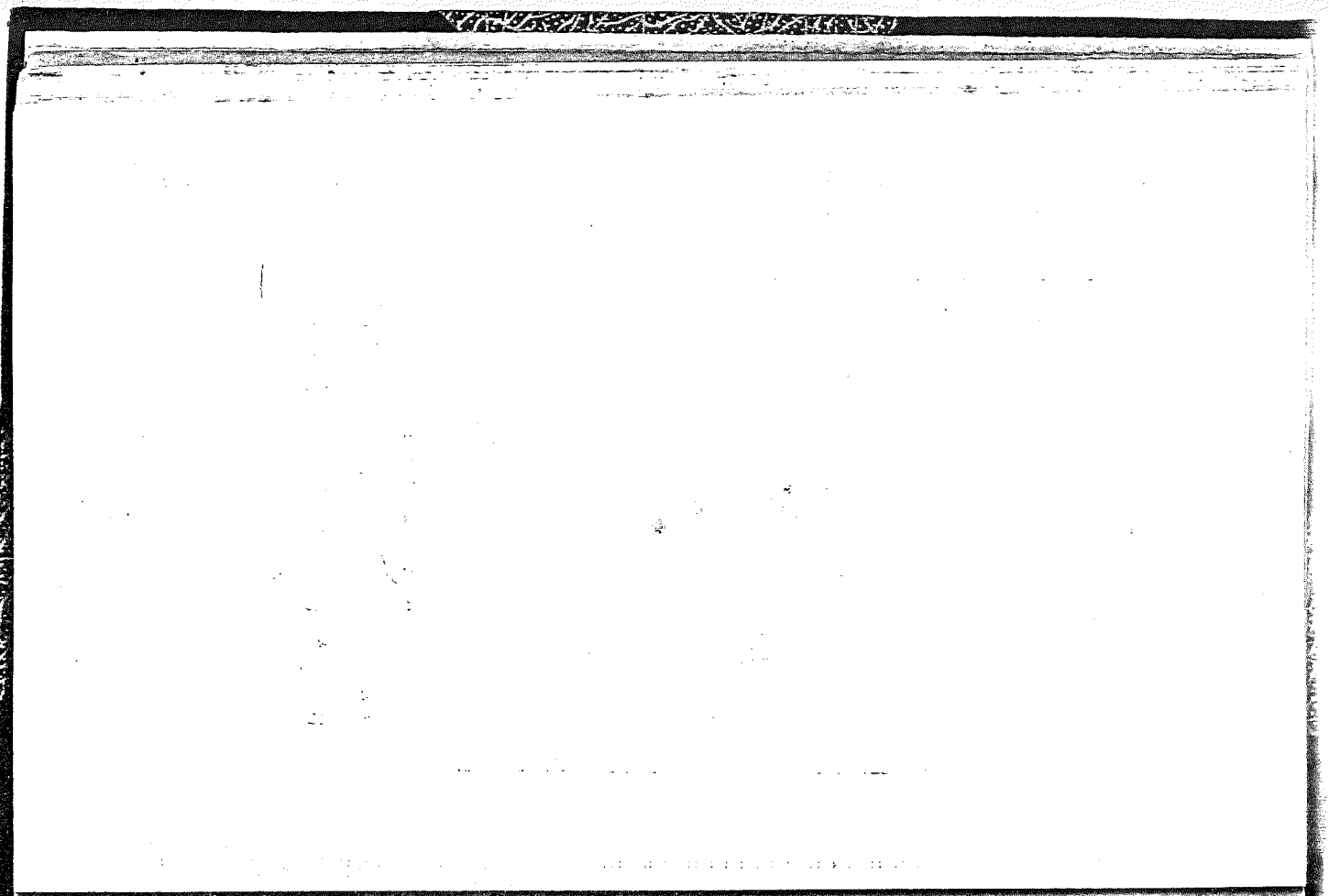

శ్రీ రస్తు

శ్రీ శ్రీనివాస పరబ్రహ్మణే నమః

శ్రీ లక్ష్మీనారాయణ

— " శరణాగతి స్తవః " —

(కృత్యాదిః)

శ్లో॥ శ్రీలక్ష్మీ నల్లభాగమ్యాం విభునోముని నుధ్యమామ్
అస్మదాచార్య పర్యన్తాం వన్దే గురు పరమ్పరామ్॥

శ్లో॥ వాసుదేవః పితాయస్య యస్యమాతాఽమ్బుజాలయా
భృగ్వాదిమునయ శ్శిష్యాస్తస్మై విభవసే నమః॥

శ్లో॥ శ్రీమచ్ఛుభ గుణవ్రాత సముజ్జ్వల మహాశయామ్
జగత్పావత చరిత్రాంమే జననీం వినయాన్వితామ్ ।
కారుణ్యరస సంపూరితే క్షణాం విభుమీమణిమ్
లక్ష్మీ నరసమాభిఖ్యాం ప్రణమామి ముహుర్ముహుః ॥

శ్లో॥ జయతి గుణఖనిశ్శ్రీ శాస్త్ర సారాభిపన్నః
పృథు విమల యశోభిర్దీపితా శాన్తరాళః

నరసురతరు రన్తే వాసినాం దేశికేన్ద్ర
స్సకల బుధనుత శ్రీరామసూరిర్మహాత్మా॥

శ్లో॥ తస్య శ్రీపిత్రుపాదస్య పాదమోజయుగం మహత్
హృదమ్బుజా న్తరే సహ్యప్రతిష్ఠాప్య నమామ్యహమ్॥

శ్లో॥ ఇజ్యాశీల హృదమ్బుజేషు సతతం యతూ కిలఖ్యాస్థితా
యత్వాన్తే ననృతుర్నిరఙ్కశతయా భృగ్వాది మున్యా
శయాః॥

యద్వ్యాసఙ్గ సుధాఝరేణ నవృధే శ్రుత్యాగమ స్వర్ద్రుమ
స్తస్మై వేఙ్కట రామదేశిక వరేణ్యాన్వయాయ భూయోనమః

శ్లో॥ తుభ్యం నమోఽస్తు నిగమాగమ రూప నిత్య
మిత్యేన యంసమభి వీక్ష్య వద న్తిధీరాః
తం భావయామి మనసా క్రియయా వచోభి
శ్రీ వేఙ్క టోపపద రామసుధీ సుధాంశుమ్॥

శ్లో॥ సన్దేలక్ష్మీనృసింహాఖ్య గురుపాదా మ్బుజ ద్వయమ్
శిష్య హృన్మధుపాఽఽహ్లాద చాయకం కల్మషా పహమ్॥

శ్లో॥ సర్వామ్నాయ రహస్యార్థ వేదినం మితభాషిణమ్
మమాగ్రజం మహామన్త్రి వాసితా ధగసల్లనమ్
శ్రీ సూత్ర పారదృశ్వానం సుగుణాబ్ధి సుధాకరమ్
అభీష్టా ర్థా ప్తయే నిత్యం నన్దే లక్ష్మణ దేశికమ్॥

శ్లో॥ కనిష్ఠ భ్రాతరం నౌమి ప్రసన్న వదనేక్షణమ్
వేదవేదాజ్ఞ తత్త్వజ్ఞం నిష్పన్నగుణ మండనమ్
సత్యనిష్ఠం మహాభ్యాస మాయుర్వేద నిధాం నగమ్
శ్రీ సూత్ర భగవచ్ఛాస్త్ర ప్రయోగజ్ఞం శుభాశ్రయమ్
రఘునాథ పదాబ్జాత చఞ్చరీక నుతన్ధితమ్
వన్దే శేషార్య మార్యాణాం చూడారత్న మనారతమ్॥

శ్లో॥ మహాకవివరా న్సర్వాన్ సర్వశాస్త్ర విశారదాన్
ప్రణమామి ముహు ర్భక్త్యా పూర్వా నాథునికా నపి॥

—o—

శ్రీ రస్తు

శ్రీ శ్రీనివాసాయనమః

శ్రీ లక్ష్మీనారాయణ

'శరణా గతి స్తవాంఛార్థినువాదము'

—కృత్యాది—

ఉ॥ శ్రీ, యలుమేలు మంగయయి, చిత్తసుమాంజలిఁ గూర్చి సర్వదే
శీయులు నడ్డనుడ్డులిడి, సేవక భిక్షుకులై భజింపఁగా
శ్రేయము లంత్రములో త్తగిరి, శేఖరమందునఁబొల్చు దేవతా
నాయక వేంకటేశ్వరుఁడ నారతమున్ గృపఁజూచుఁ
గావుతన్.

"శ్రీ హనుమన్నుతి"

సీ॥ ఎవ్వాని నాలక్ర-రా, మేశ నామాక్షరాల్
తనరారు మొలక రత్నాల పలక
ఎవని యూర్ధ్వగ ముఖం, బింద్రారి తమ మెత్తు
యుగల యాదిత్య బిం,బోదయంబు
ఎవ్వాని తిరుగాట యిలఁగల్గు ప్రాఁబల్కఁ
జెట్ల కొమ్మలలోనఁ జెలఁగుచిన్నె
ఎవ్వాని లాంగూల మిత్థజ యేంది రా
కలకంఠి మెడలోని కలువదండ

గీ॥ ఎన్నని శేయస్వయంబు సుహృద్ర సూతి
కడఁగి సలిపింపఁ బాలు గంగ స్థలంబు
అట్టి నానుమంతు ధీసుంత్రు సనసగతము
సనవిధ వ్యాకరణ విధానంబుఁ గొలుతు.

'అనువాద ప్రశంస'

గీ॥ ఉభయ భాషా స్వరూపంబు నుద్ది యెఱిఁగి
శ్రోతకు నవాభి రుచిగలు చొప్పె ఱింగి
అనువదించిన శ్రీసన్నయాది కవుల
సర్వ తంత్ర స్వతంత్రుల సంస్తుతింతు॥

క॥ అనువాదము ద్వివిధంబై
తనరు యథామూలమున స్వతంత్రబున సం
దున నీశరణాగతి నుతి
పొనరుగ మూలమున సారముం జెవిఁబోయున్.

"అనువాద ప్రేరణ"

సీ॥ పుట్టువు తోడనే బుద్ధిభాషల భ కిఁ
బ్రకటమై యొప్పిన సుకృతమూరి
కావ్యపాఠమునుండి గ్రంథాలయముగ గ్రం
థావళిఁ గూర్చు భాషా భిమాని
సాహితి నుభయభాషల బహు గ్రంథముల్
రచియించి యశమందు, ప్రథిత సుకవి
నిగమాగమ ప్రతిష్ఠ గురుత్వ మందిన
తండ్రి పేర్మిలిపిన ధన్య సుతుఁడు

శ్రీ॥ ధార్మికుఁడు వైదికాచార తత్పరుండు
స్థిత నారాయణా స్వయ భనుఁడు బుధుఁడు
సరస రామానుజాచార్య సాధుమేత్త
ప్రేరణమ్మున ననువాద కృతి సలిపితి॥—

ఇట్లు

చల్లా పిచ్చయ్యశాస్త్రి

శతావధాని

శ్రీ దైవనమః

శ్రీ శ్రీనివాస పరబ్రహ్మణే నమః

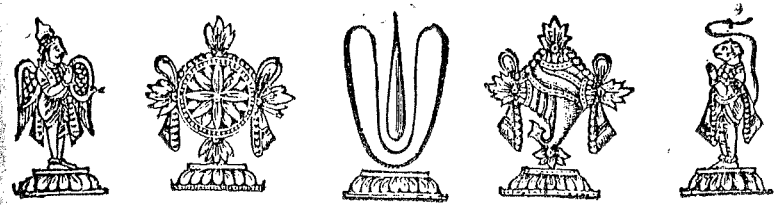

'శ్రీమద్విఖనసేనమః'

శ్రీ మదాంధ్రానువాద తాత్పర్య సమేత

లక్ష్మీనారాయణ

"శరణా గతి స్తవా ఽఽరమ్భః"

శ్లో॥ శ్రీవత్సనకు సే ఽనన్త బ్రహ్మణోత్పత్తి హేతవే
వాత్సల్యా మృత పూర్ణాయ వేజ్కట బ్రహ్మణే నమః ।

కం॥ శ్రీవత్సము నేయుగమున
శ్రీ వెలయింపఁగను నెల్ల, సృష్టికి మూలం
బై వాత్సల్యా మృత ఖని
యౌ వేంకట బ్రహ్మమునకు, నంజలిఁ గూర్తున్.

తా త్ప ర్య ము

శ్రీవత్సమను పేరుగల దివ్యచిహ్నము వక్షస్థలమునం గలిగి, అనేక కోట్ల బ్రహ్మాండముల సృష్టికిఁ బ్రధాన కర్తయై, దయామృత రసపరిపూర్ణ హృదయుఁడై, పరబ్రహ్మ శబ్దవాచ్యుఁడై, ప్రకాశించుచున్న శ్రీ వేంకటాచలాధి పతియగు శ్రీనివాస మూర్తికి నమస్కరించుచున్నాఁడను.

శ్లో॥ క్షీరోదధి ప్రియసుతా సమలబ్ధ్వతాబ్ధ-ం
దేవాధి దేవ మతసీసుమ చారు భాసమ్
నారాయణం నళిననాభ మజాయ మానం
శ్రీశ్యామికా పురవరా భరణం శ్రయామః॥ 2

నీ॥ అంకమును గడలికన్నె యలంకరింప
నవిశె పూచాయ కలవాని, నబ్జ నాభు
నభవు జేనాధిదేవు, నారాయణాఖ్యు
నాశ్రయింతుము నల్లూరి హరినిభక్తి.

తా॥ పాలసముద్రమునకు ననుంగుఁ గూతురిత్యగు నిందిరాదేవిచే నలంకరింపఁబడిన వామోత్సంగము కలిగి, ముప్పదిమూఁడు కోట్ల దేవతలకు నధిపతియై, నల్లయగిసె పుష్పకాంతి వలె రమ్యమగు శరీరకాంతియు, నాభి స్థానమునం బద్మమును కలిగి, పుట్టుకలేని మహానుభావుఁడై సంపదల కాటపట్టైన శ్యామికా పురమునకు (నల్లూరు యను గ్రామమునకు) అలంకారమై వేంచేసియున్న శ్రీమన్నారాయణుని మేమాశ్రయించు చున్నారము.

శ్లో॥ శ్యామ స్త్వం శిరసో విభూషణమపి శ్యామో మయూర శ్చ్ఛదః
శ్యామా తే సహధర్మిణీ వసుమతీ శ్యామా నురశ్చోభవాన్
తస్మా దేవ రమావిభో త్రిజగ దేకాధార లీలా నిధే
స్వామిన్ శ్యానపురీ స్థితిశ్చ భవతః కిం రోచతే చేతసి॥ 3

ఉ॥ నల్లని వాఁడవౌట మెయి నచ్చిన పచ్చిక డాల్జ గల్పతీ
నల్లనిదాఁ గళత్రము కసన్ దలసామ్యను నల్లు కావునన్

సల్లనివేకదా తలఁప నాపఁ బ్రియంబులటంచు నెంచి యీ
నల్లురు నిల్వ నీపు మదిసచ్చెనె త్యక్తు-తు కాసురూపమై.

తా॥ ఓ సర్వజగన్నాయకా ! నీవు శ్యామవర్ణముకల దివ్యశరీరమును ధరించినవాఁడవు, నీసహధర్మిణి యగు వసుంధరాదేవి శ్యామవర్ణముగలది, నీ శిరోభూషణమై యున్న నెలవికన్ను గూడ శ్యామవర్ణము కలదియే యగు చున్నది. పర్యవసానమునకు శ్యామవర్ణము గల వస్తు సముదాయము నందు నీవత్యంతానురాగము కలవాఁడవని తేలుచున్నది,— ఆ కారణము వల్లనే శ్యామపురీ నివాసముగూడ నీ మానసమునకు రుచించు చున్నదియా యేమి ?

శ్లో॥ ధృత్వా వేఙ్కట నారసింహ బుధరా డ్రూపం
సముద్వీక్ష్య మాం
స్నిగ్ధ ప్రేమ రసార్ద్ర నీక్షణ శతై రాజ్ఞా మయచ్ఛఃకిల
నిర్మాతుం శరణాగతి స్తవ మిమం సాతే మహోదారతా
ధన్యత్వం మమ జన్మనో వితనుతే నూనంరమా నల్లభ॥4

శా॥ శ్రీమ ద్వేంకట నారసింహ బుధరా ట్చిహ్నమ్ముతో నెంతయుఁ
బ్రేమార్ద్రీకృత నీక్షణంబులను గూర్మిం జూపి
యూదార్యముఁ
స్వామీ ! త్వచ్చరణాగతి స్తవకృతిఁ శాసించుటం జూడఁ నీ
భూమి న్నన్నుఁ దరింపఁ జేయుటకెనూ ముమ్మాటికిఁ
సత్యమా.

తా॥ ఓ లక్ష్మీనాయకా ! వేంకట నారసింహాభి ధాసుండైన పండిత శ్రేష్ఠుని రూపముతో సాక్షాత్కరించి, అత్యంత దయారసమున్కు, దో

యుండుట వలన మిక్కిలి శీతలములగు కృక్షరసంపరలచే నన్నుం గాంచి, ఈ శరణాగతి స్తవమును గావించుటకు కారణం బ్రసాదించి యుంటివి గదా! ఈ గూఢ రూపమున దేవతలకు సహాదాతృత్వము నా యీ తుచ్ఛ జన్మమునకు మిక్కిలి ధన్యత్వము గూర్చుచున్నది. ఇందసత్య మణుమాత్రమైనను లేదు.

శ్లో॥ యోభాతి మేమనసి వేదశిరస్సు నిత్య
మస్మన్నివ శ్శ్రీతిశిరాంసిచ యంప్రయ న్తి
తస్యాబ్జజీ) పద్మయుగళం ప్రణమామి లక్ష్మీ
నారాయణస్య నళినాయత లోచనస్య॥.

కం॥ ఈ నాయది ప్రతిక్షంతము
లాని వెలుగునాని వాని కాశ్రయుఁడును నే
నాని నళినాతపత్ర ల
క్ష్మీనారాయణుని గొల్తు స్థిరతరభక్తిన్.

తా॥ ఏమహాత్ముఁడు మనిమత్తులందును, నామనస్సునందును, ఎల్లవేళలం బరికాశించుచుండెనో, (ఆధేయ రూపమున వేంచేసియుండెనో) ఈపనిమత్తులు నామానసము, ఏ మహాత్ముని యసుక్షణము బొందుచున్నవో (ఈపనిమత్తులకు నామానసమునకు నాధారరూపమున వేంచేసియుండెనో) అట్టి పద్మపత్రా యత లోచనుఁడైన లక్ష్మీనారాయణుని పాదారవిందములకు నమస్కరించు చున్నాడను.

శ్లో॥ నాథస్య యస్య మహిమా నిగమై రనన్తైః
జ్ఞాతైన్నవ క్షిప్తదసి వర్ణయితుం సశేక్యః
తస్య ప్రభావ కథనే జనిరే పన్నఫ్తో
యాత్మాత్మనో మను నిరఙ్కుశతాం నమామి॥

గీ॥ వేద వేదాంత వాక్సంసిచా దికంబు
గన్నచెమునగనించియును జెప్పు గలసిగావి
నారి స్రశ్నోసంబు నర్ణింప ససహాయుటంచు
మొగముం జూపు నిసంపుశేషకు జోహారు.

తా॥ ఏ పరమపూరుషుని మహా మహిమను ప్రయత్నించి కొలంది భాగమును నుడువుటకైనను వేదములకుఁగూడ నలవికాదో, అట్టి సకల జగన్నాథుఁడగు రమామనోహరుని, సౌందర్య సౌశీల్య సౌలభ్యాది దివ్యకళ్యాణ గుణగణ ప్రభావము నభివర్ణించుట కుద్యమించిన మూఢాత్ముఁడ నగునా స్వాతంత్ర్యము నకు శేషునే సహస్రంచు చున్నాఁడను.

శ్లో॥ భూయ స్తునన్తి సుగుణాకగ ణైగుణాబ్ధిం
యావ న్మనోబల ముజ్రముఖా ఽఽదితేయాః
తద్వ త్కరో మ్యహమపి స్తుతి మాశ్రితేషు
యుక్తం హరే నఖిలుతే మృది పక్షపాతః 7

గీ॥ ఎంతటి మనోబలంబున నంతవార
లజముఖామరు లొగి నీ గుణా మృతాబ్ధి
నెన్నెన్నఁడో నేను నట్టులె, యేలొ-కను హరి
తగునె పదభక్త పక్షపాతంబు నీకు॥

తా॥ సుగుణములకుఁ బ్రధానస్థానమగు నో శ్రీహరీ! చతుర్ముఖబ్రహ్మ మొదలగు సమస్త దేవతలును వారివారి బుద్ధిబల మెంతవఱకు గలదో, అంత పర్యంతము దేవరవారి దివ్యకల్యాణ గుణ మహా సముద్రమును మాటిమాటికి నభివర్ణించి విరమించుచుందురు,— ఈ విషయమునం చార్యోక్తి యొకటి కలదు.

"ఇమ్ముక్యూ న్నివర్త్తే నా నరిక్ష్ మితిక్యూత్
మతిక్యూ న్నివర్త్తే నగోచ్చిన్న గుణాక్యూత్" అని,

అనగా! ఆకాశము నుపలక్షించి విడువఁబడిన బాణము, ధానుష్కుని భుజ బలమునలనఁ గలిగిన వేగ మున్నంతవఱకు వేగి పరలుచున్నది, కాని ఆకాశము నందుఁ దానుండొచ్చుట కవకాశములేక పరలుటలేదు, అట్లే, బ్రహ్మాదిదేవతలు తమతమ బుద్ధిబలము క్షయించకున్నంత వరకు శ్రీమన్నారాయణుని దివ్యలీలల నభివర్ణించి పిమ్మట విరమించుచుందురు కాని, వారి దివ్య కల్యాణగుణ మహో దధియందు వర్ణనీయాంశములు లేక తదుద్యోగమునుండి విరమించుట కాదు, నేనుఁగూడ, ఆ బ్రహ్మాదులవలె బుద్ధిబలమున్నంతవఱకు శ్రీవారి యనంత దివ్యకల్యాణ గుణసాగర వర్ణనమొనర్చుచున్నాఁడను, కనుక నోదేవాధి దేవా! సర్వలోక శరణ్యుఁడవైన నీకు, ఆశ్రితులమగు మేమందఱము సమానులమే గదా? అట్టియెడఁ గొందఱియందుఁ బక్షపాతముఁ చూపుట దేవరవారి యశస్సునకుం దగిన పనిమాత్రము కాదు—యథామతిగ నొనర్పఁబడిన స్తవము లచేఁ బ్రసన్నుండవై బ్రహ్మేంద్రాదుల నెట్లనుగ్రహించితివో నన్నుఁగూడ నట్లే యనుగ్రహింపుము.

శ్లో॥ అజ్ఞాన దోషకలనా దసమర్థతా మాం
ప్రాప్నోతి వర్ణయితు మద్య తవ ప్రకర్షమ్
వైఖాన నాన్వయ సముచ్చన భాగ్య లేశా
త్యాకుంచ మాం త్వమసమర్థతరోఽపి జాతః॥ 8

గీ॥ నిగుణోత్కర్ష మెన్నఁగ నిష్ఠ నిప్పు
డెరుకలేమిని చాలమి, యెనసె నన్ను
వైఖానసాన్వయ, భాగ్యయుతుఁడ
నగుట విడనాడలేమియు, దగిలె నిన్ను.

తా॥ స్వామీ! అజ్ఞానదోష భూయిష్ఠమగు మనోవ్యాపారము గల నేను శ్రీవారి యఖిలహేయ ప్రత్యనీక దివ్యకల్యాణ గుణగణాతిశయ వర్ణన మొనర్చుట కసమర్థుఁడ నగుచున్నాఁడను.

"మద్భక్తి యుక్తస్య సదాగ్రహస్య
నిషేక గర్భాది విరాజితస్య
వైఖానస స్యాస్య సతప్త ముద్రా
నమన్త్ర దీక్షా నగురు గ్మయా వినా"

అని క్రియాధికారం, ముప్పదియాఁవ యధ్యాయమున భగవద్వచనము—

"వైఖానసాహి మత్పుత్రా గర్భ వైష్ణవ సంజ్ఞకాః
యస్యా శ్చోదరగర్భాణా మష్టమేనూసి సప్తమే
అనూమేన స్వయంగర్భే మన్ముద్రాం ధారయామ్యహమ్
భూమి సంస్పర్శనా దేవ మన్ముద్రాచ తిరోభవేత్"

అని, ఆనన్దసంహిత పదునేడవ యధ్యాయమున భగవద్వచనము—

వైఖానసులు నాయొరసపుత్రులనియు, నాభక్తితో గూడియుండు రనియు, నిషేకాది సంస్కారములచేఁ బ్రకాశింపఁజేయఁ బడుచుండు రనియు, వైఖానసులకు గర్భస్థితియం దష్టమమాసమున నేనే స్వయముగ శంఖ చక్ర ముద్రలను ధరింపఁ జేయుచుండు ననియు, ఈ కారణముచేతనే వైఖానసులు, గర్భవైష్ణవులని వ్యవహరింపఁ బడుచుండురనియు, వీరికి తప్తముద్రాధారణము గాని, మంత్రదీక్షగాని, వేనుగాక మరియొక గురువుగాని లేడనియు—మతీయము; ఆనన్దసంహిత. 4-వ అధ్యాయము, భగవ ద్విఖనోమునీంద్ర సంవాదమున భగవద్వచనము—

"కిమేభి ర్భహుభి ర్వాక్యై రన్యత్తే కథయామ్య హమ్
మదీయ ధనభోగేన మత్ప్రియా లోపత స్తవ
మచ్చరీరతయా సత్య మపచారో నవిద్యతే"

ఓ మునిశ్రేష్ఠా! ఇక ననేక మాటలతో ప్రయోజన మేమి కలదు? ఇది వినుము, నా దివ్య శరీరభూతులగు, వైఖానసులకు నాద్రవ్యమును స్వేచ్ఛగా

నసుభవించుట వలనఁగాని, నా కైంకర్యమునందు లోపమొనర్చుటవలనఁగాని అప చారదోష మేమాత్రమును రాఁగూడదు, అట్టి కృత్యము నపచారముగా నేనెప్పు డును బరిగణింపను, ఇందసత్య మణుమాత్రమైనను లేదు, అనియు దేవరవారాన తిచ్చియుండుటవలన; నేను భక్తిజ్ఞాన వైరాగ్యనిధురుఁడ నైనను, ఇన్ని విధము లుగా శ్రీవారి దివ్యానుగ్రహ పాత్రమై యలరారునట్టి శ్రీ వైఖానస వంశమునం బ్రభవించుట యను మహాభాగ్య లేశము నొందియుండిన వాఁడనగుట వలన నాయందుఁ గల సమస్త దోషములిం బరిగణించి, అసత్యదోషమునకు సహించి నన్ను రక్షింపక విడిచిపుచ్చుటకు శ్రీవారు గూడ మిక్కిలి యసమర్థ లగు చున్నారు.

శ్లో॥ సృష్టి ర్విధాతు రనిశం కిలమూఢదృశాం
దీప్త్యై భవత్పతిత పావనతా మహిమ్నః
నోచే న్ముకుంద భృణు మాదృశ జన్తుసృష్టి
ర్భూయా ద్ధితే పతితపావన తా౨ర్థ వాదః॥ 9

చ॥ వినుము ముకున్దధాత వివివిన్ సుముబోంట్లనిరంతరము భూ
మిని జనియింపఁ జేయుటలు, మిక్కిలిలోఁదలపోయ నల్లడన్
పనిఁగొని తాను నీపతిత పావనతా బిరుదంబు నిల్పఁ, గా
దనునెడ నద్ది కానియది, యూనని గట్టిగఁబల్కి నట్లగున్.

తా॥ ఓ ముకుందా ! నా యీ మాటను సావధాన మనస్కుఁడవై యాకర్ణించుదువు గాక, చతురాననునిచేఁ జేయబడిన మాబోంటి పరమపాతకుల సృష్టి శ్రీవారి పతితపావనత్వ మహిమమును మిక్కిలి ప్రకాశింపఁ జేయుటకు పరిధాన సాధనమగుచున్నది. భగవద్భాగవతాపచారకరణమే నిత్య జీవనము గాగల మాబోంటి పాపరజన సృష్టియే లేకుండినచో శ్రీవారికిఁ గల 'పతిత పావన'అను బిరుదమునకు అర్థవాదము (లేనిది ఉన్నది యనుట) సంప్రాప్తించఁ గలదు. సర్వవిధములచేతను పతితులమగు మమ్ము నిర్హేతుక జాయమాన కరుణా

కటాక్షములు కటాక్షించి పావనులం జేయకుండిన చో, "పతితపావనుడు"అను గౌరవనామము దేవరవారియం దెట్లు సార్థకమగును? మీ పతితపావన బిరుద మర్థవంతమై సకలలోకములం బ్రకాశించుటకు మాబోంటి నీచ మానవ సముదాయమే ప్రధాన కారణమగుచున్నది. కాన నోస్వామీ ! మేము సర్వథా రక్షణీయులముగాని, ఉపేక్షింపఁ దగినవాండ్రము మాత్రము కాము, అనాది సిద్ధమైన మీ పతితపావన బిరుదమును గాపాడుకొన గలందులకైనను మమ్ములను రక్షింపక తప్పదు.

శ్లో॥ నైసర్గిక ప్రణయ దివ్యకటాక్ష భాగ్య
లేశో నచేత్తవజగజ్జని దేవశౌన్యా
వృద్ధి ర్భనిష్యతికథం సుగుణైకసింధో
బంధో రమాసఖ భవోప హతాత్మనాం నః॥ 10

గీ॥ కలిమి గానముల చుట్టరికంబు వోడ
సహజమగు నీకృపా కటాక్షమ్ము సుంత
లేనిచో విశ్వసృష్టియే, లేనిది యగు
నద్ది లేకున్న వృద్ధియన్, నుద్ది యెట్లు.

తా॥ పాపోపహత మానసులమగు మాకాప్తబంధువుడవును, శుభగుణాకరుడవును, లక్ష్మీ మనోహరుడవు నగు నోస్వామీ ! సహజ ప్రేమమున నలరారుచుండు దేవరవారి దివ్యకటాక్షభాగ్యలేశము లేకున్నచో, జగత్సృష్టియే లేదు, ఇక నభివృద్ధి నెట్లొందఁగలదు ?

శ్లో॥ లక్ష్మీనివాస భువనత్రయ కారణత్వం
లోకేశ్వరాది దివిష త్పరిపన్థిభత్వమ్
నిర్హేతు కోపగత వత్సలతా సుహృత్త్వం
స్వామిత్వ మిత్యభవ నైజగుణా స్త్వదీయాః॥ 11

గీ॥ మూడు జగముల నడకకు, మూల మగుట
యెల్ల జగముల దొరలపై, యేలుబడియు
ఫలము, గోరని కూర్మి మే లనఁపు స్వామ్య
మభన ! శ్రీనిధి సహజ గుణాళి నీకు.

తా॥ ఓ శ్రీనివాసా ! స్వర్గమర్త్యపాతాళ లోకముల సృష్టికిఁ ప్రధాన కారణభూతుఁడవై యుండుటయు, బ్రహ్మాది దేవతాసభకు నగ్రాసనాధిపత్యము వహించుటయు, సకల ప్రాణికోటి యందును, అకారణ వాత్సల్యము కలిగి సుహృద్ధర్మముం బరిపాటించుటయు, సర్వేశ్వరత్వము, ఇవి యన్నియు నజాయమానుఁడవగు నీకు సహజగుణములై ప్రకాశించుచున్న యవి.

శ్లో॥ యుష్మ త్కృపార్ద్ర మృదునీక్షణ పాత్రభూతః
కోపారుణేక్షణ వశశ్చ సమా ఫలాంశే
లోకా నరే శుభ సుఖానుభవే జటాయుః
పౌలస్త్యయోఃకిము విరాజతి తారతమ్యమ్. 12

గీ॥ నీ కనికరమ్ము చూడిక్కి, నిలుచు వాఁడు
నీ కనరు చూడిక్కఁ బడువాఁడు, నెఱని సములె
అరయ పరలోక వాస సుఖానుభూతి
నిల విహగ రావణుల కెన్న నేది వార.

తా॥ దేవరవారి యనుగ్రహమునకుఁ బాత్రుఁడైన వాఁడును, ఆ గ్రహమునకు గురియైన వాఁడును, ఈ యుభయులుగూడ సమానమగు ఫలమునే పొందుచుండిరి, పారలౌకిక సుఖముల ననుభవించుటలో, జటాయువునకు రావణాసురునకు తారతమ్య మేమి కలదు ? నిన్ను స్తుతించినవానికిని, నిందించిన వానికిని, పునరావృత్తి రహితమగు మోక్షమునే ప్రసాదించు చుందువు, నీ హృదయము దుర్గ్రాహ్యము.

శ్లో॥ యుష్మత్ప్రభావ కలశాబ్ధితరఙ్గ శీక
రాజ్జాయితా విధిమహేశ సురేశ ముఖ్యాః
తాదృక్సురేషు భవత స్సకలాధి పత్యం
కోవా నమృష్యతి హరే సహజం ప్రసిద్ధమ్॥ 13

గీ॥ వైనొకడులేని సకలాధి పత్య మరయ
సహజమగు నీకు నద్దానిఁ జర్చ జలుప
నొడయ, నీ ప్రాభవంపుఁ బా,లక్ఁడలి తరఙ
చినుకు లెంతలు భవవిరించి ముఖ సురలు.

తా॥ ఓ శ్రీహరీ! బ్రహ్మ శంకర పురందరులు మొదలుగాఁగల ముప్పది మూఁడుకోట్ల దేవతలు, నీవారి దివ్యప్రభావ మనియెడు క్షీరసాగరమునందొక తరఙ్గ బిందువున కంగభూతులై యుండిరి, అట్టి సురులలో సహజమై, "పతిం విశ్వ స్యాత్మేశ్వరమ్" "ప్రశాసితారం సర్వేషామ్" "శాస్తా విష్ణురశేషస్య" "ఏష భూతా విధాతాచసర్వేషాం ప్రాణినాం ప్రభుః, పరంహి పుణ్డరీకాక్షా స్నభూతం నభవిష్యతి" "విష్ణు స్సర్వేషా మధిపతిః" ఇట్లు పలువిధములు శ్రుతిస్మృతీతిహాసాదులయందుఁ బ్రసిద్ధమైయున్న, శ్రీవారి సర్వ లోకాధి పత్యము నెవఁడు సహింపకుండును? (అందఱును సహించియే యుండిరనుట)—

శ్లో॥ వ్యాసాదయ శ్చిదచిదీశ్వర తత్త్వవిజ్ఞా
స్సఞ్చిన్త్య సర్వనిగమాగమ శాస్త్రసారమ్
ధ్యేయః పరః పరమకారుణిక స్త్వమేవే
త్యుద్ధృత్య బాహు మవద న్మువి చక్రవాళే॥ 14

సీ॥ సర్వ నిగమా గమాంబులశాస్త్ర గిరిని
తెలిసి వ్యాసముఖ్యులు, తత్త్వ విదులు
పరమ కారణుండు ధ్యేయ, పదుఁడు నీవ
యనిరి చేయెత్తి జగముల నాత్మ హత్తి.

తా॥ మహాత్మా! తత్త్వత్రయ విజ్ఞానసంపన్నులగు వేదవ్యాసాది మహర్షులు, విద్యాబలముచేతను, తపోబలముచేతను, తాము తెలిసికొనిన విషయములందరి యదార్థమును లోకమున వెల్లడించుటయే నిశ్చయించి, సమస్త వేదముల యొక్కయు, శ్రీవైఖానస పాంచరాత్రా ద్యాగమముల యొక్కయు, ఇతర శాస్త్రముల యొక్కయు సారమును గ్రహించి, ఆ నిగమాగమ శాస్త్ర సారాంశములను మిక్కిలి జాగరూకతతో మరల మరల విచారించి,

"నారాయణః పరోఽవ్యక్తా దణ్డ మవ్యక్త సమ్భవమ్
అణ్డా దప్యహ్మా సమభవ త్తేన సృష్ట మిదం జగత్"

"ధ్యాయే న్నారాయణం దేవం స్నానాదిషుచకర్మసు
బ్రహ్మలోకా దవాప్నోతి నచేహా జాయతే పునః

"ఆలోడ్య సర్వశాస్త్రాణి విచార్యచ పునఃపునః
ఇద మేకం సునిష్పన్నం ధ్యేయో నారాయణ స్సదా"

"నారాయణ పరా వేదాః"

"నారాయణం పరిత్యజ్య హృదిస్థం ప్రభు మీశ్వరమ్
యోఽన్య మర్చయతే దేవం పరబుద్ధ్యా సపాప భాక్"

"యోఽన్యం దేవం పరత్వేన వద న్వ్యజ్ఞాన మోహితాః
నారాయణా జ్జగన్నాథా త్తేవై పాషండి నస్స్మృతాః"

"విష్ణుభక్తి విహీనోయ స్సర్వశాస్త్రార్థ వేద్యపి
బ్రాహ్మణ్యం తస్య నభవేత్"

"చతుర్వేద్యపి దేవాసురో వాసుదేవం నమస్యతి
వేదభాగ భగవాన్ సర్వై బ్రాహ్మణ గద్దేశ"

ఇత్యాద్యనేక ప్రమాణవచనముల చేత, ధ్యానించ దగినవాడవు పరబ్రహ్మమును, అపార కరుణారస పరిపూరితాంతరంగుడవు, నీవేనని మునిసభలలో చేయెత్తి వక్కాణించి యుండిరి.

శ్లో॥ కఃపుల్ల పద్మనయనః కరుణాకరః కః
కశ్శ్రీపతి ర్భువనసంరక్షణ దీక్షితః కః
కఃకేశవ స్స్మితశిర స్స్మిత పాదుకః కః
స్వామిం స్త్వదన్య పురుషః పురుషార్థదః కః॥ 15

గీ॥ విరియు తామరరేకుల, వెడఁద కనులు
చాలు జగముల యేల్బడి, జాలి తనము
శ్రీతుల తలపాదుకలు కల్గి, సొబగు నెఱులు
నెన్న నీకన్న నితరుల, కెనసి కగును.

తా॥ శ్రుతి స్మృతీతిహాస పరిస్తూయమాన పుండరీకాక్ష శబ్ద వాచ్యుఁడును, కరుణానిధియును, సకలసంపన్నాయకుఁడును, అఖిలభువన పరిపాలన దీక్షా లబ్ధ కంకణుఁడును, బ్రహ్మ శంకరులకుఁ గారణ భూతుఁడును, వేదశిఖల యందు సుప్రతిష్ఠితములగు పాదుకలు గలవాఁడును, చతుర్విధ పురుషార్థ ప్రదుఁడగు పురుషుఁడు, నీకంటె నితరుఁ డెవఁడు గలఁడు స్వామీ! ఇట్టి దివ్య లక్షణ లక్షితుఁడవు నీవొక్కఁడవే కదా?

శ్లో॥ యన్నాభిపద్మా దభవ న్మహాత్మా
ప్రజాపతి ర్వేదముఖో విరిఞ్చిః
తం కింస్తుమ స్త్వాం జగతా మనాదిం
ప్రభుం ప్రభూణాంచ శుభం శుభానామ్॥ 16

నీ॥ వేదమయుఁడు ప్రజాపతి, నిధి మహాత్ముఁ
డైనని పొక్కిలి కలిక- సూ,యిగ జనించె
పద్మభుల ప్రభువు శుభముల శుభమును నైన
యట్టి నిన్ను నుతింప శ,క్యంబె మాకు.

తా॥ ఏ మహానుభావుని నాభికమలమునుండి వేద స్వరూపియును, అఖిల జగత్సృష్టికర్తయు నగు చతుర్ముఖబ్రహ్మ జన్మించెనో, అట్టి మహా మహిమో పేతుఁడవును, సకల భువనములలో నాద్యంత శూన్యుఁడని వేదాం దిన వాఁడవును, ప్రభువులకు ప్రభుఁడవును, శుభములకు శుభస్వరూపివియు నగు నిన్ను మేమేమని స్తోత్రము జేయుదుము ? నిన్ను స్తోత్రముఁజేయుటకు నాబోఁటి మానవుల వాఙ్మనో బలములు చాలవు.

శ్లో॥ లోకే ష్వనిష్ట పరిహారవిధౌ జనానా
మిష్ట ప్రదాన కరణేచ మహా సమర్థః
నారాయణ త్రిదశేనన్దిత యుష్మదన్యో
నాస్తీతి కోఽపి సతతం ప్రవదన్తి వేదాః॥ 17

నీ॥ ఎల్ల జగముల జనుల కనిష్ట నుడఁచి
యిష్టములఁ గూర్చి దయత, నెసఁగు గొప్ప
వేల్పు నీవొక్కఁడవె యంచు, వేల్పు లట్లు
పలుకు నారాయణా ! భక్తి, బ్రాఁబలుకులు.

తా॥ నిఖిల నిర్జరవందిత చరణాంబుజ యుగళుఁడవగు నోలక్ష్మీ నారా యణా ! లోకములందలి జనుల కొదవిన యనిష్టములను బోఁకార్చుట యందును, ఇష్టార్థములు నొసంగుట యందును, మహా సమర్థుఁడు నీకంటె నితరుఁడెవ్వఁడు లేడని వేదము లెల్లప్పుడును వాకొనుచున్న యవి.

శ్లో॥ సత్త్వైక సూలచరితై ర్నిగమ ప్రసిద్ధై
రవ్యాహతై ర్విభవ సూచిత దివ్య కృత్యైః
పారమ్యవాద పటుభిశ్చ మహాపురాణై
ర్నాలం భవన్త మవగన్తు మిహాల్ప భాగ్యాః॥ 18

గీ॥ సత్యము ప్రసిద్ధ విభవ సూచరణ తెంపు
లేమి పారమ్యము నెసంగు, నీ ముఖమ్ము
లగు పురాణాళి చెవి కెక్కు,నటు తెలిపిన
నల్ప భాగ్యులు తెలియలే,రయ్య నిన్ను.

తా॥ వేదప్రసిద్ధములై, సత్త్వగుణమే ప్రధానకారణముగాఁ గలిగి ప్రకాశించుచుండు నట్టి దివ్యచరిత్రముల చేతను, రామకృష్ణ ద్యవతారములను ధరించి సూత్రముగాఁ బ్రవర్తించుచుండిన యమానుష కృత్యములచేతను, (సేతు బంధన గోవర్ధనోద్ధారణ దావాగ్నిభక్షణ విశ్వరూప ప్రదర్శనా దికృత్యముల చేతనని భావము) పటిష్ఠమగు పారమ్యసిద్ధాంత మొనర్చిన విష్ణ్వాది మహా పురాణములచేతను గూడా (ఇన్ని యుపకరణము లున్నను ఈ లోకమునం దల్పభాగ్యులు (మంద మతులు) నిన్నుఁ దెలిసికొన లేకుండిరి.

శ్లో॥ సత్యస్వనః కరణ కారణ కార్య రూప
ఋషీశ్వరః కృశశ్చ గుణవా నగుణో విధాతా
సంహారకృత్ స్థితికర స్వమనన్త శక్తి
శ్చిత్రాత్మకం ఖలు ముకున్ద భవ చ్చరిత్రమ్॥ 19

కం॥ గుణసహితము గుణరహితము
సణువు నుహత్తును ద్రిమూర్త్మై కార్యము కా
రణమును సత్యము స్వపమగు
గణన న్నీచరిత నింత, గాదో ముకుంద.

తా॥ ఓ ముకుందా ! నీవు స్తోత్రముఁ జేయఁదగిన వాఁడవు, స్తోత్ర స్వరూపివి, కారణరూపివి, కార్యరూపివి, మేరు మందరముల వలె స్థూలమగు శరీరము గలవాఁడవు, పరమాణువు వలె నతి సూక్ష్మమగు శరీరము గలవాఁడవు, గుణవంతుఁడవు, గుణరహితుఁడవు, సృష్టి స్థితి సంహార కర్తవు, అపార శక్తి సంపన్నుండవు, తండ్రీ ! నీ చరిత్ర మతి విచిత్రమైనదిగదా,—

శ్లో॥ త్రైగుణ్య దీప్తిసరతః పరిన గ్రహూనం
గోపాయితం ప్రసృతి దార్ఢ్యతయా త్వయాఽపి
తేజ స్తమైన భవదర్పిత సర్వభావాః
పశ్యన్తి కేచిదవధూత సమస్త పాపాః॥ 20

గీ॥ మూఁడు గుణముల కన్వలి, మూల మగుచు
సహజ శక్తిని నెల్లెడ సంతతంబు
గూఢమగు వెల్లుఁ జూతురు, కొంద ఱెందు
సుకృతులయి నిన్నె శరణంబుఁ, జొచ్చి నేరి.

తా॥ ఓ పరాత్పరా ! భువనములం దతివాత్సల్యము కల నీ చేతఁగూడ, సర్వ సాధ్యమయినట్లు బహిరంగ బుద్ధిచక స్వీయ మాయాబలముచే దాఁచి యుంచబడి, సత్త్వ రజ స్తమో గుణముల కావల వెలుఁగొందున్న, శ్రీవారి దివ్య తేజస్సును, సర్వ భావములను దేవరవారియం దర్పించి పాపవిముక్తులైన కొందఱు మహానుభావులు సేవించుచుండిరి,—

శ్లో॥ శీఘ్ర మధవ కృతేఽపి యుగే కలిస్సన్య
త్రాన్వన్తే నయస్వ భగవ నినసిసృక్షసి త్వమ్
చేత శ్శుభం త్వమధితిష్ఠసి యస్య తస్య
జ్ఞేయం కలానపి యుగం ప్రథమం మహాత్మ॥ 21

గీ॥ కృతయుగంబైనఁ గలియగు శ్రీశ యెనని
మానసమ్మున నిల్వవో వాని కగయ
నీవు సతము మనంబున, నిల్చి యున్న
నతని కొఁగాక కలియైన, నాది యుగము.

తా॥ మహాత్ముఁడవగు నోరమూనాథా! ఏ మానవుని యంతరంగమున నీవు నివసించవో, అతనికిఁ గృతయుగసుంభైనను, కలియుగమే యగును, (అనఁగా నతఁడు కృతయుగసంభవుఁడైనను కలిసంభవ మానవుఁడు వలె, బ్రహ్మ వధ సురాపాన స్వర్ణస్తేయ గురుదారా భిగమనాది మహా దోషాచరణమున కేమాత్రము వెనుదీయక జీవయాత్రఁగడపుచుండఁ గలఁడని తాత్పర్యము) ఎవని మానసమును నీ వధిష్ఠించి యుండువో అతనికిఁ గలియుగమం దైనను కృత యుగమే యని తెలియఁదగి యున్నది. (అనఁగా నతఁడు కలిసంభవుఁడైనను, కృతయుగ సంభవుఁడువలె, జ్ఞాన భక్తి వైరాగ్యాది సకల సద్గుణ సంపత్తి కలిగి యలరారు చుండఁగలఁడని తాత్పర్యము)

శ్లో॥ త్వన్నామసు చిన్తన సుధారస పానభాగ్య
యోగ స్సహస్ర భవపుణ్య శత ప్రయుక్తః
తద్యోగినాం స్మరణ నన్దన సఖ్య దాస్యై
రజ్ఞోఽపి యుష్మ దభిమానపదం ప్రయాతి॥ 22

గీ॥ భవ శతార్జిత సుకృతమ్ము, వలన నబ్బు
నదద! త్వన్నామ పీయూష పాన భాగ్య
మద్ది కలవారి యందు స,ఖ్యాది భక్తి
నిష్ఠ నెఱపిన మూరెన, నిన్నఁజేరు.

తా॥ వేయి జన్మములందుఁ జేసికొనిన మహాపుణ్యము వలన, ఈ జన్మము నందు శ్రీవారి దివ్యనామ స్మరణామృత పానము లభించుచున్నది. అట్టి మీ

యసమాన దివ్యనామ స్మరణామృత పానయోగము కల పరమ భాగవతోత్త ముల నామస్మరణము చేతను, పాదాభివందనము చేతను, స్నేహము చేతను, దాస్యము చేతను జ్ఞానశూన్యుడగు మానవుడైనను, మీ యభిమాన పానమగు శ్రీ వైకుంఠ లోకమును, పొందుచున్నాడు,—

శ్లో॥ త్వద్భక్త చిత్త సరణిం శిరసా వహన్తో
వేదాస్త్రయః ప్రసువతే సమభీప్సితార్థాన్
తాదృక్ కృపాతిప్రతతి రార్త శరణ్య యుష్మ
దాజ్ఞానశేతి కథనే కథమస్తి చిత్రమ్॥ 23

గీ॥ వేదములు మూఁడు నీ భక్తు లేవియరసి
కోరుదురో గురెఱిఁగి వానిఁ గూర్చుచుండు
అవియు నార్తశరణ్య! నీయాజ్ఞ రూపు
లగుట నిటఁజిత్ర మేమున్న,దయ్య! దేవ!

తా॥ ఆర్తశరణ్యా! నీభక్తుల చిత్తరీతులను శిరసావహించి వేదములు సఫలాభీష్ట సిద్ధుల నొసంగుచున్నయవి, అట్టి వేదసముదాయము నీకనుసన్నల మెలఁగుచు భూత భవిష్య వ్యక్తమాన కాలములందు, కేవలము నీయాజ్ఞావశమై యుండుననుటలోఁ జిత్రమేమియును లేదు గదా? ... —

శ్లో॥ యో బాలిశ స్సతత పాపరతో నృశంస
స్సోఽపి ప్రయాతి భవదాశ్రయ మాశ్రిత స్త్వామ్
ఇత్థా స్వభావ కృపయా రవి తానకీన
దివ్యాక్ష్ణి పద్మ విముఖ స్సుగతిం నయాతి॥ 24

గీ॥ పాతకుండైన నీచుఁడే, ఘాతుకుండు
నేని నిన్నాశ్రయింప నీ, యెడకుఁ జేరు

ఎన్నికం గన్న జన్మమ్ము, లెన్ని జేసి
కొన్నఁ గనలేడు నిన్నెన్న, కున్న వాఁడు.

తా॥ ఎల్లప్పుడు పాపకర్మాచరణ శీలుఁడగు మూర్ఖుఁడు గూడ నిన్నాశ్రయించి నీకాశ్రయమగు శ్రీవైకుంఠమును బొందుచున్నాఁడు, కాని శాస్త్రిత స్మార్తాచార సంపద్యుక్తుఁ డగు విద్వాంసుఁడు ప్రశస్తములగు యజ్ఞము లెన్ని యొనర్చినను శ్రీవారి పాదభక్తి విహీనుఁడైనచో సుగతిని, పొందలేడు.

శ్లో॥ ఘుష్యన్తి వేదాः కిల సర్వభక్షం
కృతఘ్న మస్మాస్తికతా విదూరమ్
త్వదాశ్రయం చేతన ముద్గృహీత్వా
కరోపి నిర్దోషిణ మిత్యుదారఃll 25

గీ॥ ఆస్తికత కామడామడ, లయి యభక్ష్య
భక్షణ మొనర్చినను జాలి, పడుచు తనకుఁ
జేసిన శుభంబు మఱచినఁ, జేర నిన్ను
దోషము లడంతునని శ్రుతుల్ ఘోష పెట్టు.

తా॥ భక్షింపఁగూడని పదార్థములను భక్షించుచు, ఇతరుఁడు తన కొనర్చిన మేలును మఱచు స్వభావము కలిగి, సదాచారములందు నమ్మకము లేని వాఁడై, ఇంకెన్నెన్నియో పాపకర్మము లొనర్చుచు, చివరకు నిన్నాశ్రయించిన మానవుని గూడఁ జేబట్టి నీమహోదార గుణము జగత్ప్రసిద్ధ మగున ట్లాపాపాచార పరాయణుని, నిర్దోషినిగఁ జేసి యేలుచుంటినని వేదములు చాటించుచున్నవిగదా.

శ్లో॥ ప్రజ్ఞాబలా త్తున్నతమాన స్యభవా నికృష్టం
సర్వంచ కర్మ మనుజः కురుతే మహాత్మన్

తత్సాధ్వసాధు ఫలభోగ విధా నసీశః
ప్రాణీ స్వకర్మ వశగః పరతన్త్ర ఏవ॥

గీ॥ పాపమో పుణ్యమో యిచ్చు, నచ్చినన
సలిపి మనుజుఁడు ఫలభోగ, సమయమ
నదియె కానలె వద్దిది, యనుట కస్వ
తంత్రుఁడే కద నిజకర్మ, యంత్రితుఁ

తా॥ మహాత్మా! బుద్ధిబలమువలన మానవుఁడు పాప
ముఁగాని చేయుచుండును. అనుభవకాలము సమీపించినప్పు
ఫలముల నంగీకరించుటకును, తిరస్కరించుటకును శక్తిలేక, స్వ
తంత్రుడయుండు మానవుఁడెప్పుడును పరతంత్రుఁడేగాని స్వతంత్రుడ

శ్లో॥ తవపాద యుగే సకృత్కృతా
ప్రణతి ర్భక్తి యుతా నృణాం విభో
అఘశోషణ పూర్వకం శుభా
న్యభిపుష్య త్యచిరా దనావృతమ్॥

గీ॥ స్వచ్ఛ మొనరించి యుల్లంబు భక్తిత
నొక్కసారి నీపాద పద్మోజములను
శరణుఁజొచ్చిన వానికి, సమయు సఘ
లెల్ల శుభములు నిల్చున, ట్లింగిత శ్రీశ.

తా॥ జగత్ప్రభూ! మీ పాదపద్మములకు భక్తితో న
మొనర్చిన నమస్కారము జనుల కఖిలపాపోప శమన పూర్వక
లములంచును శుభములం బ్రసాదించుచున్నది.

శ్లో॥ యుష్మద్దిష్య కథాసుధా రస సరిగ్ఝీ విర
పుంసా మిన్ద్రియ దాస్యజీవన వతాం త్వద్దాస వి

ఆచార్య ప్రతిపత్తి శూన్యమనసాం సర్వేశ లక్ష్మీపతే
దూరా ద్దూనల రేస్థితం తవపదం చేత్యబ్రువ న్స్తూనయః॥28

మ॥ అమృతుం జేయు భవత్క-థామృతముద్రో,
యన్మాకతా నా స్తికుల్
క్రమముం దప్పి రమేశ దుర్విషయ కాం
క్షోన్మగ్నులౌ లంపటుల్
సములౌ దాసుల దూఱు దండగులు నా
చార్య ప్రతిస్పర్ధులున్
సమముల్ వేయయిన న్భవత్పదము గాం
చన్లేరెటుల్ చేరుటల్.

తా॥ సర్వేశ్వరుఁడవగు నోలక్ష్మీనాయకా! అమృత ప్రాయములై యలరారుచున్న శ్రీవారి దివ్యచరిత్రములను భక్తియుక్తులై యాకర్ణించుటయం దసహిష్ణుత వహించి సర్వకాల సర్వావస్థలయందును, చక్షురాదీంద్రియములకు మిక్కిలి వగలై, నీభక్తులను సర్వదా ద్వేషించుచు, సంసార తారణోపాయము లగు మంత్ర మంత్రార్థములం గటాక్షించిన యాచార్యునియందు భక్తివిశ్వాస శూన్యులై, ప్రవర్తించుచుండు జనులకు, మీముఖ్యస్థానమగు, శ్రీవైకుంఠనగరము మిక్కిలి దూరముగనే యుండునని విజ్ఞాన సంపన్నులగు మహాత్ములు నుడివి యుండిరి,—ఈ లక్షణము లన్నియును నాయందుగలవు గాన, నన్నేమిచేయు దువో, ఎట్లేని లెదవో తెలియకున్నది యని భావము.

శ్లో॥ అస్మద్భక్తః కలుషహృదయ శ్చాపి దోషై ర్విముక్త
స్సద్యఃపద్మచ్ఛద జలనయే నేత్యవోచః పురా త్వమ్
తత్తే ప్రేమ్ణ స్సకలజగతా మీశ భక్తే ష్వియత్తాం
కోవా మాతుం ప్రభవతి భువి త్వం కృపా సాగరోఽసి॥29

ఉ॥ నాపదభక్తుఁడెట్టి సృజనంబులు సల్పినఁ దామరాకునీ
ళ్ళాఁపులయట్లులంటుకొనఁ, గుండునునానిసటంచుఁబల్క-నో
యాపలుకెన్న భక్తజన, మందున నీకరుణా ప్రపూర మిం
తే పరిమాణమంచు వచి, యింప సమర్థుఁ డెవం డిలన్హరీ.

తా॥ ఓసకల జగన్నాయకా! ఎన్ని పాపములొనర్చి యైనను నన్ను శ్రయించి నాభక్తుఁడై యుండినచో, నీయ తామరాకు నందు పట్టుకుదుర కెట్లు బహిర్గతమగునో, అట్లే పాపసముదాయ మాతనియందు పట్టుకుదురక వెడలి పోఁగలదు, అని పూర్వము తామానతిచ్చియుంటిరి, అందువలన నీవు నిక్కముగా, దయాసముద్రుఁడవే యగుచుంటిని, భక్తులయందు నీకుఁగల ప్రేమము నకు సీమానిర్ణయముం జేయఁ గెవ్వఁడును సమర్థుఁడైన వాఁడు లేడు.

శ్లో॥ తటి త్సహస్రోజ్జ్వల హైమ వాసనం
తమాల నీలచ్ఛవి మమ్బుజాననమ్
లస న్మహారత్న కిరీట కుణలం
నమామ్యహం శ్రీధర మర్థికల్పకమ్॥ 30

గీ॥ పలు మెఱుంగుల వలె మేనఁ బైడి చేల
కాఱు కానుంగు మైనిగ్గు కమలముఖము
గొప్ప రత్న కిరీటమ్ము కుండలమ్ము
లమరు నీకు నమస్కృతు లక్ష్మలన యన.

తా॥ ఏకకాల జనితములగు వేయి మెఱుపుఁ దీగల కాంతివంటి కాంతిగల బంగారు వలువను ధరించి, తమాలవృక్షమువలె శ్యామలమగు శరీరకాంతియు, పద్మమువంటి ముఖమండలము గలిగి, స్వయం ప్రకాశమాన దివ్యరత్న స్థగిత ములగు, కిరీట కుండల శ్రేణివేయా ద్యఖిలా భరణములచే నలంకృతుఁడై ఆర్థి జన కల్పద్రుమమై ప్రకాశించుచున్న లక్ష్మీనారాయణునకు నమస్కరించు చున్నాఁడను.

శ్లో॥ రజత శిఖరివర్యా ధిత్యకా సంవిలీనా
మ్బుదవర మిన దీన్య చ్ఛేషశయ్యే శయానమ్
పరిచరిత సదాబ్జం భార్గవీ భూతధాత్రోర్యోః
కరకిసలయ యుగ్మైస్సాదరం త్వాం నమామి॥ 31

గీ॥ వెండికొండ పయింగ్రమ్మ్ల, నిండు మేఘు
మండలం బట్లు శేషత, ల్పంబు నందు
శీవిగఁ బరుండి శ్రీభూమి, సేవ లందు
మహిత స త్వస్వరూప నమస్కరింతు.

తా॥ దేవాధిదేవా! మహోజ్జ్వ లంబగు ఫణిరాజ తల్పమున శయనించి, కైలాస పర్వతోపరి భాగమునన్న నీలమేఘమువలె ప్రకాశించుచు, చివురు టాకులరీతి నతిమృదులములై యెసలారుచున్న శ్రీభూసతుల హస్తములచే ననురాగ పూర్వకముగాఁ బరిచరింపఁబడు (ఒత్తఁబడు) పాదపద్మములుగల నీకు నమస్కరించు చున్నాఁడను.

శ్లో॥ ఉద్యత్సహస్ర శతకోటి దివాకరాభం
శ్రీవత్సచిహ్న మజితం ధృత శఙ్ఖచక్రమ్
లావణ్యసార మభయప్రద మప్రమేయం
కస్తూరికా కలితచందన చర్చితాఙ్గమ్॥ 32

గీ॥ అపటి కప్పుడ పొడమిన, యర్కకోటు
లగుచు శ్రీవత్స మెదనొప్ప, నజితుఁ డగుచు
శంఖ చక్రియు లావణ్య,సార మగుచు
నుదుటి కస్తూరి మైపూఁత, పొదలు వాని॥

తా॥ ఉదయించుచున్న యనేక సహస్రకోట్ల సూర్యబింబముల కాంతి వంటి కాంతికలిగి శ్రీవత్సమను దివ్యచిహ్నముచే విరాజిల్లుచు, శంఖచక్రములను

ధరించి, హృద్దును నిర్ణయించుటకు వలనుపడని మహామహిమల కాటపట్టై, లావణ్య సారమై, కస్తూరీ మిళిత చందనాలంకృత గాత్రుండవై, భక్తాభీష్ట ప్రదాన స్వభావము కలవాడవై, సర్వాలోకములకు నజితుడవై వేంచేసి యుండిన శ్రీవారి నాశ్రయించు చున్నాడను.

శ్లో॥ దేదీప్యమాన హృదయం ధృత వైజయన్త్యాః
కాన్త్యానుకాన మనిశం వనమాలయాచ
బాలారుణ ద్యుతివిడమ్బ సువర్ణ యజ్ఞ
సూత్రైర్విరాజిత భుజాన్తర మార్తబన్ధుమ్॥ 33

గీ॥ హృదయమున వైజయంతి సుశ్రీలఁ గురియ
తళతళ తాఁతి వనమాల, కళలనీన
బాల సూర్యద్యుతు ల్విడం,బం బొనర్చు
యజ్ఞ సూత్రాళి దోస్సంధి, నలరు వాని.

తా॥ హృదయమునకు మిక్కిలి ప్రకాశము నొనర్చుచున్న వైజయంతీ వనమాలలను బాలసూర్య ప్రభాభాసమానము లగు సువర్ణ యజ్ఞోపవీతములను ధరించి, ఆర్తబంధుడవై వేంచేసియున్న దేవరవారి నాశ్రయించుచున్నాఁడను.

శ్లో॥ కర్పూరగన్ధి నదనామ్బుజ సంప్రసారి
దీవ్య న్మనోజ్ఞదరహాస విరాజ మానమ్
తామ్రాధర చ్ఛద మపార దయా రసార్ద్రి
వీక్షా మయూఖ నికరా మృత భక్తచిత్తమ్॥ 34

గీ॥ పచ్చక ర్పూరపు గుమగుమల్, పరగుమోము
నందు సుందర దరహాస, మమరు వాని
అరుణ బింబాధరమున ద,యార్ద్రి మైన
కనికరపుఁ జూడ్కి మదులలోఁ, గొనెడు వాని॥

తా॥ పచ్చకప్పురపు బరిమళము గుబాళించుచున్న ముఖపద్మమునుండి బహిర్గతమగు సొగసైన చిఱు నగవుచే బ్రకాశమానుఁడవై, ఎట్టని యధ రోష్ఠము గలిగి, దయారస పరిపూర్ణములగు దృక్పరంపరలచే భక్తజన మాన సముల నాకర్షించుచున్న శ్రీవారి నాశ్రయించు చున్నాఁడను.

శ్లో॥ శ్రీశేష భోగి ఫణరాజ నిరూఢ రత్న
కాన్తి ప్రకల్పిత విలాస విచిత్ర శోభమ్
స్మేరాననం కుటిలకున్తల మమ్బుజాక్షం
శాన్తాకృతిం భువనమోహన మాశ్రయే త్వామ్॥ 35

గీ॥ శ్రీలు సమకూర్ప రతనాల, డాలు శేషు
వేయి పడగల పాన్పున, వెలయు వాని
చిఱునగవు పెన్నెఱుల్ తమ్మి, సిరి కనులును
భువన మోహను నిన్ జేరి, పొగడు చుందు.

తా॥ అనంతభోగి ఫణసముదాయమునం గల నానావిధములగు జీవరత్న ముల కాంతులచే దివ్య దేహమునం గల్పించఁబడిన శృంగార భూయిష్ఠమగు విచిత్రతర కాంతియు, మిక్కిలి నల్లని వర్ణము కలిగి వంకర్లై యున్న శిరోజ ములు, పద్మములవంటి నేత్రములును గలిగి, అఖిలజగన్మోహనుఁడవై ప్రకా శించుచున్న దేవరవారి నాశ్రయించు చున్నాఁడను.

శ్లో॥ అచిన్త్య భవ్యాద్భుత దివ్య యౌవన
స్వభావ లావణ్య గుణా మృతార్ణవమ్
ఉమాధవా భ్యర్థిత సాధ పఙ్కజం
రమాశ్రయం త్వాం శరణం గతోఽస్మ్యహమ్॥ 36

గీ॥ ఊహ కందని యెలప్రాయ మొఱపు నిగ్గు
తరగ తళతళ పాలసం, దర్శమగు వాని
పార్వతీశ్వర పూజిత, పాదపద్మ
శ్రీపతి న్నిన్ను శరణు జొ,చ్చితిని దేవ॥

తా॥ వాక్కులచేఁ బల్కుటకు మనస్సుచే నూహించుటకు గూడ నలవికాక విరాజిల్లుచుండు నసేకశుభములకును అద్భుతమై, యమాసుష్మమై ప్రకాశించుచున్న యౌవనమునకును కారుణ్య రసాప్లుతమై యలరారుచున్న మృదు స్వభావమునకును, నిత్యోజ్జ్వలమగు లావణ్యమునకును, క్షీరవారాశివై శంకరునిచే నర్చింపఁబడిన పాదపద్మములు గలిగి వేంచేసి యున్న లక్ష్మీశాఖుఁడవగు నిన్ను శరణుచొచ్చు చున్నాఁడను.

శ్లో॥ యఃకోఽపి జన్తు రతిలోక దయాలవాలం
త్వాం సంస్మరే ద్యదిముకున్ద యదా కదా వా
తం జాతిలక్షణ గుణా నవిచార్య శేష
శేషాశనా మితసమం కృపయా కరోషి॥ 37

గీ॥ పుడమి నేప్రాణియేని నెప్పుడో యొకప్పు
నిన్దలఁప జాతి గుణములనే న్దలఁపక
గరుడ శేషామితుల రీతిఁ, గాచెదు కృప
నో ముకుంద శరణ్యఁ డీ, వొకఁడవ భువి.

తా॥ మోక్ష ప్రదాయకా! ఎంతటి శాస్త్రానభిజ్ఞుఁడను మానవు డైనను, అతని జీవితకాలములో నిన్ను నిష్కారణశుద్ధిగా నెప్పుడైన నొక్క-పర్యాయము సంస్మరించినచో, ఆట్టి మానవుఁ డేజాతికిఁ జెందిన వాఁడైనను ఎట్టి దుర్లక్షణములు గలవాఁడైనను, ఎట్టి నీచగుణములు కలవాఁడైనను విచారణ లేకయే మహోదయ కలవాఁడవై, తటాలున వానిం గ్రహించి ఆనంత గరుడ విష్వ

కోనులతో సనూనుండగు వైంకర్య పరునిగ నొనర్చి రక్షించు చున్నాడవు, అట్టి నీదయ నభివర్ణించుటకు సమర్థుడైన వాడొవ్వడు సులేదు.

శ్లో॥ నిర్ధూత సాపసట్టలై ర్ధృత జన్మనృద్ధి
పీడా జరా భయ లయై ర్గృహగాగ శూన్యైః
స్థేయం త్వదీయ పదమచ్యుత నిత్యము కై
రజ్ఞోఽపి యాతి భవత స్స్మరణ ప్రభావాత్॥ 38

గీ॥ పాపము లడంచుకొని భవపాశ మెడసి
జనన వృద్ధి జరా మృతు, లను వెలార్చి
నిత్య ముకులు చేరెడు, నీపదంబు
నచ్యుతా! సంస్మరించి మూర్ఖైన నందు.

తా॥ అద్యంత సూన్యుడవగు నోమహానుభావా! పాప సముదాయమును నశింపఁజేసికొని, ఉత్పత్తి, వెంపు వ్యాధి, వార్ధకము, భీతి, నాశము, లేక సంసారమునం దాసక్తిం ద్యజించి కేవలము భవదేక పరాయణులగు ననంత గరుడ విష్వక్సేనాదులు నివసింపఁదగిన మీదివ్యస్థానమును, మూర్ఖుడైనను శ్రీవారి నామస్మరణ ప్రభావము వలన నధిగమించు చున్నాడు.

శ్లో॥ త్వయాఽలబ్ధం లభ్యం భునన పలయే నా స్తి కిమపి
ప్రభో త్వద్వీక్షాయాః ప్రభవతి జగజ్జాల మఖిలమ్
శ్రియ శ్శ్రీయాపం తా వ్వ మితి విధిభవాద్యా స్సునవరాః
స్తువ న్తి స్వామి నో కా వదతి భవ దౌన్నత్య మమలమ్॥ 39

గీ॥ పొందఁ బడనిది తగినది, భువిని లేదు
కొంచమును నీదు చూడ్కి జనించు జగము
లెల్ల లక్ష్మీ శుభాకృతి, నీవ యని ను
తింప విధిముఖు లెవఁడు నీ, తేజ మెన్ను.

తా॥ జగత్ప్రభూ! చతుర్దశ భువనములందును నీచేత, పొందఁబడని వస్తువుగా ని,పొందఁ దగినవస్తువు (సంపాదించుట కశక్యమైన వస్తువు) గాని యేదియులేదు, దయాఁజన పరిపూరిత మగు మీపీక్షణము వలన సమస్త జగత్సనుదాయము పుట్టుచున్నది, బ్రహ్మ శంకరులు మొదలుగాఁ గల దేవత లందఱు నిన్ను లక్ష్మీదేవికి లక్ష్మీస్వరూపునిగా నిశ్చయించి స్తోత్రమొనర్చు చుండిరి, స్వామీ! అట్టి దేవరవారి మహాత్మ్యమిట్టిదని యెవ్వఁ డభివర్ణించి చెప్పఁగలఁడు.

శ్లో॥ దేవాధిదేవ సమతీత దినేషు పాప
కర్మాణి యాన్యకరవం సకలాని తాని
సఘ్బ్రత్య సంప్రతి భయా దహ మచ్యుత త్వాం
యాచే విధత్స్వ మమపాలన మార్త బన్ధో॥ 40

గీ॥ చనిన దినములలోన నే,సలుపకున్న
పాపములు లేవు భీతిల్లి, పగమ పురుష
నిన్ను యాచించు చుంటినీ నిమిష మంచె
పూని పాలించు జాగేల, దీన బన్ధు.

తా॥ నాశ రహితుఁడవగు నోదేవాధి దేవా! ఆర్త బంధూ! గతించిన దినములలో, లోకములం దెన్ని పాపకర్మములు గలవో, వాటి నన్నింటిని నేను జేసి యుంటిని, చేసిన పాపములను స్మరించి భయపడి మిమ్ములనిప్పుడు యాచించు చున్నాఁడను,—నన్నుఁ బరిపాలించుము.

శ్లో॥ అపార గమ్భీర భవార్ణ వోదరే
నిమజ్జ నోన్మజ్జన దుర్దశా నిమామ్
సమాగతం మాంత్వ మవేక్ష్య నిర్ఘృణా
పరోఽసి కిం త్వచ్చరణైక సంశ్రయమ్ ॥ 41

క॥ దరిలేని భవజలధి ను
క్కిరి బిక్కిరి లాడఁజేను, క్రిందై మీఁదై
శరణము భవచ్చరణమును
తరియని ప్రార్థింపఁ జూచి. తఱిఁ గడపెదవే.

తా॥ శ్రీ హరీ! అంతులేని లోతుగల సంసార సాగర మధ్యమునఁ బడి మునుఁగుట తేలుట యనెడు నిట్టిదుర్దశ పాలైయుండియును మీచరణార విందములనే యాశ్రయించు చున్న నన్నుఁజూచి కరుణాకరుఁడని ప్రసిద్ధి జెందిన నీవుగూడ దయలేని వాఁడ వగుచుంటివా యేమి.

శ్లో॥ రేఖాఽఙ్కుశ ధ్వజరథాబ్జ వరాబ్జ వజ్ర
చిహ్న ప్రకల్పిత విశేష విలాసవన్తౌ
ఆర్తార్తి నాశ చతురౌ కరుణా నిధే త్వ
త్పాదౌ కదా మమదృశో రతిథీ భవేతామ్. 42

గీ॥ శంఖ చక్రాబ్జ వజ్ర ధ్వజాంకు శాది
చిహ్నముల నూర్ధ్వ రేఖలఁ జెన్ను మిగిలి
ఆర్తుల నొగుళ్ళ నరకము లడఁచు నీదు
పాద యుగళంబుఁ గన్గొను భాగ్య మెపుడో॥

తా॥ దయా సముద్రా! శంఖ చక్ర ధ్వజాం కుశాది రేఖలచే శృంగార భూయిష్ఠములై ఆర్తులగు భక్తజనుల పీడను నశింపఁజేయుటలో మిక్కిలి కౌశలముగలిగి యున్న శ్రీవారి పాదపద్మములను నేనెప్పుడు కన్నులారఁ గాంచఁ గల్గుదును,

శ్లో॥ అనన్తకోటి ప్రతిబన్ధ కాశితా
మమా త్మనిష్ఠా భగవన్ దయానిధే

భవ త్పదాబ్జాత సమర్చనా విధౌ
యథా యథామాం పరిపాల యిష్యసి॥ 43

గీ॥ దీనబంధూ! భవద్ధ్యాన, దీక్ష నన్ను
నలము ప్రతిభంధముల నెన్న, నలవి గాదు
ఎట్లు పరిపాలన మొనరో హితవు మెఱయ
నోకృపా సింధు నీపూజ, నున్న వేళ.

తా॥ షడ్గుణైశ్వర్య సంపన్నుండవగు నోస్వామీ! దేవరవారి పాదపద్మ సమారాధన కృత్యమునందు నాచిత్తస్థైర్య మనేకకోట్ల విఘ్నములతో గూడుకొని యున్నది, కాన, దయా నిధీ! నన్నేయేవిఘ్నుల నవలంబించి పరిపాలించ గలవో.

శ్లో॥ ఏషఃకదాఽపి నుమ పాద పయోజ యుగ్మ
ధ్యానామృతం నపిబతీతి రుషా నపశ్య
రాగాది దోష వినశేన హృదా కథం త్వాం
ధ్యాస్యామి భోగ మయ కాన సఞ్చరేణ॥ 44

గీ॥ తాకొకప్పును మత్పదధ్యాన మనెడు
నమృతముం గ్రోలకుండె వీడని కినియకు
ఎండ మావుల నీరు భో, గేచ్ఛ రాగ
మాము మదిని భవద్ధ్యాన, మమరు నెట్లు.

తా॥ వీడొ ప్పుడైనను నాపాదపద్మ చింతనమను మూట నెఱుగడు ఇట్టి మూర్ఖుని నేనెట్లు రక్షించగలనని చిత్తమునం దలచి కోపముతో మాత్రము నన్నుగన్నొన వలదని ప్రార్థించు చున్నాడను, తండ్రీ! రాగద్వేషాది దోషములకు లోనై, సాంసారిక భోగ సముదాయమను గూఢారణ్యమున సంచరించుచున్న హృదయముతో నిన్నెట్లు ధ్యానించగలను,

శ్లో॥ వాచా హృదాఽప్యగణనీయ మహాపచార
యుక్తం తథాఽపి భగవన్ భగవాగతం మామ్
నోదీక్షసేఽ వనవిధౌ యది యుష్మదీయ
సత్యవ్రతస్య నితరాం కృతిరేవ భూయాత్. 45

గీ॥ వాఙ్మనంబుల కందని బహు మహాప
చారము లొనర్చి యును నిన్ను, శరణ టంటి
ఎటిఁగియును నన్ను రక్షింప, వేవి నీదు
శరణగత రక్షణంబను, బిరుదు నిలదు॥

తా॥ భగవానుండవగు నోశ్రీహరీ! వాక్కులచేతఁ బల్కుటకు, మనస్సుచేత నూహించుటకుఁ గూడ నలవిగాని మహాపచారముల నొనర్చి నవాఁడ నయ్యును, శ్రీవారికి శరణాగతుఁడ నగుచున్న నన్ను రక్షింప కుపేక్షించినచో దేవరవారి సత్యవ్రతమునకు మిక్కిలి భంగమే సంభవించఁ గలదు.

శ్లో॥ యుష్మద్గుణామృత రసజ్ఞ నృణాం రసజ్ఞా
స్తోతుం కదాఽప్యభవ నోత్సహతే త్వదన్యమ్
దివ్యారవింద మధుపాన రతో ద్విరేఫః
కింవా ప్రయాతి కుసుమం కరహాటకస్య॥ 46

చ॥ సరస భవద్గుణామృత రసజ్ఞ రసజ్ఞ యొకప్పుడేఁ గృపా
పరు నినుఁ గాక తాఁబరుని, ప్రార్థన జేయఁగ నుత్సహించునే
విరివిగ రుచ్యమైన యర,విందమరందముఁ గ్రోలు తేఁటి తా
నరుగునె యెన్నఁడేనిఁ గర, హాటక పాదప మున్న చోటికిన్.

తా॥ భవ రహితుండవగు నోసహాత్మా! దేవరవారి శుభగుణామృత రసము నొక్కఁ డుచించెనిసిన మానవుల నాలుక, తమకంటె నితరుని యెన్నఁడును స్తోత్రముఁ జేయుట యుత్సహించదు, దివ్యమగు పద్మ మకరంద పానము నం జెన్నొందు గండు తుమ్మెద భ్రమంగపుష్పము నందలి మధువుం గ్రోలుటకై ప్రయాణించు చున్నదా యేమి ?

శ్లో॥ దోషైకభూమి రయమి త్యభవ త్వయాఽ హం
త్యక్తోఽపి రోష పరుషాభి రసీశ వాగ్భిః
పాపా పరాధప రిహార చణం ఘనం తే
పాదారవింద యుగళంతు నస న్త్యజామి. 47

గీ॥ చెడ్డలకు వీఁడె పుట్టిని, చెడ్డె యనుచు
కినిసి తెగదిట్టి నీవునె, ట్టినను నేను
దాసు పాపా పరాధముల్ తఱిమి వేయు
భావుక భవ త్పదంబుల, పదల నయ్యా॥

తా॥ భవ రహితుండవగు నోసర్వేశ్వరా! బ్రహ్మవధ సురాపాన స్వర్ణ స్తేయాది దారుణ కృత్యముల వల్ల నార్జించిన మహాపాపములను, తమయందును తమ దాసులయందును సల్పిన యపరాధములకు, గణించి దోషములకు ముఖ్య స్థానమగు వాఁడనని కోపముతోఁ దిట్టి నన్ను నీవు వదలిపెట్టినను, సర్వ దోషములం బోకార్చుటలో గొప్పనైపుణ్యము గల దేవరవారి పాదపద్మములను నేను మాత్రము వదలఁ జాలను.

శ్లో॥ య ర్తిఞ్ఛేద మ్యపకృతిం హృది సన్నిధాయ
త్యక్తుంచ మాం నియత యత్నపరో నభూయాఃl
లోకేశ్వరే త్వయి తథాసతి మాదృశానాం
కావా గతి స్సకలచేతన హృన్నివాసే॥ 48

గీ॥ ఎదియొ కొంచిఁయు మహవార, మెంచివేఁగ
గెంటఁజూడఁకు ననుఁ దమ్మి,కంటి! తండ్రి
హృదయముల నిల్చి జగముల నేలు నీవె
యిట్లు లగునెడ మాబోంట్ల, కేది దిక్కు.

తా॥ తెలిసి తెలియక తమకు నేనొనర్చిన యపకారములలో దేనినో యొకదానిని మనస్సునం దుంచుకొని, నన్ను వదలిపెట్టుటకై దృఢ ప్రయత్నము కలవాఁడవు మాత్రము కాకుము, సర్వ లోకేశ్వరుఁడవై సర్వప్రాణి హృదయాంతర్వర్తివైన నీవే యిట్లొనర్చినచో మాబోంటి పాంద్ర కింకేది గతి ?

శ్లో॥ నిజమూల ధనం భవానితి
ప్రకటాశా పరిపూర్ణ చేతసమ్
ఉరరీకృత కోప ఘూర్ణితే
క్షణపాత్రం నవిధేహి మాం ప్రభో॥ 49

గీ॥ ఎన్న నామూల ధనము నీ, వే యటంచు
నెంచు చుబ్బొంగు చుంటి, స్వామీ! నిజంబు
దండసరు నెట్టినైన నీ, దండి తనము
దయకొసఁగి యొక్క త్రుటి నన్ను,ధన్యుఁ జేయు.

తా॥ జగత్ప్రభూ! నానిజమైన మూలధనము దేవరవారే నని పేరాస తోఁ గూడుకొని యున్న నన్ను, అజ్ఞానాంధుఁడనై యొనర్చిన యపచారము లం బురస్కరించుకొని, అత్యంతౌగ్రహ చంచలములగు నేత్రకాంతులకు గురి యగున ట్లొనర్పకుము.

శ్లో॥ జ్వలితం భవదాన మజ్జసా
శమయ న్యూఢరి సుఖం ప్రయచ్ఛతి
తవ పాద పయోజ చింతనా
మృతవృష్టి శ్శ్రిత కల్పశాఖినః॥ 50

గీ॥ గణగణని మంచుచుండిన, కాఁపురంపుఁ
గాఁయుచిచ్చునుఁ జల్లార్పుఁ గలిగినట్టి
త్వత్పదాంభో జదివ్యచిం,తన మనియెఁడు
నమృతవర్షంబు భూరిసౌ,ఖ్య ప్రదంబు॥

తా॥ ఆశ్రితులకుఁ గల్పభూజమని ప్రసిద్ధికొందిన శ్రీవారి
విందఁ ధ్యానమనే యమృతవర్షము జాజ్వల్యమానమగు పాప
శీఘ్రముగా నుపశమింపఁజేసి, అతిశయములగు సుఖముల నొసంగు

శ్లో॥ నవచ్మి నా స్తీతి పరంచ దైవతం
పర స్త్వదన్యోఽ స్తి పుమా నితి ప్రభో
నన న్తికిం భూమితలే కృతాగసః
కిమర్థ మేవం మయి లేఽయ మాగ్రహః॥

కం॥ పర దైవతంబు లేడనఁ
బర! పురుషోత్తముఁడ వంచుఁ, బలికెదఁ
ధరఁ దప్పులేని వారలు
నరదా! నేననినఁ గోప, పడె దేలయ్యా.

తా॥ నాస్తిక మతావలంబకుఁడనై పరదైవములేడని యనుట
రవారికంకేఁ బరమపూరుషుఁ డింకొకఁ డున్నాఁడని యు
భూతలమునుఁ దసరాధము లొనర్చినవారు లేరా? నాయందుఁ దమరీ
మెందులకు? ప్రభూ! నేనొక్కఁడనే యపరాధినిగాఁ దమ్మకనులక
చుంటినా? తమయాగ్రహ మంతయు నాయొక్కని యందే చూపిం

శ్లో॥ తవ దాసజనేఽ పరాధినం
నహి గోప్తా స్వయ మబ్జభూ రపి
త్వయి కేవల మమ్బుజేక్షణ
ప్రతికర్తా చరణం తు కింపునఃll

గీ॥ అలిగి నీదాసులకుఁ దప్పు,సలుపు వాని
నాదు కొసలేడు మనుప బ్రహ్మాంత వాఁడు
నీయెడను లోపములఁ జేయు,నీచు గుఱిచి
పెదవిఁ గదలించు కేటికి, వేఱెసాక్షి.

తా॥ పుండరీకాక్షా! శ్రీవారి దాసజనమున కపచార మొనర్చిన మానవుని స్వయముగాఁ బ్రయత్నించి చతుర్ముఖ బ్రహ్మకూడ రక్షింపలేడు, ఇఁక కేవలము దేవరవారికే యపచార మొనర్చిన తుచ్ఛ మానవుని రక్షణ విషయమై యేమి చెప్పఁదగి యున్నది,—ఇట్టివానిని, నిర్హేతుక జాయమాన కృపారస పరిపూర్ణ కటాక్షములచే శ్రీవారే రక్షించవలెను,—

శ్లో॥ భవదఙ్ఘ్రి సభాజనంహరే
సతతంయచ్ఛతి దివ్యసంపదః
ఇహచాపి పరత్ర దేహినాం
స్పృహణీయా స్సకలామరైరపి॥ 53

గీ॥ వేదవేద్య భవత్పాద పద్మసేవ
తోగమునఁగూ ర్చగల దసా,ధారణమ్ము
లగు సుఖమ్ముల నిందుసం, దనపగతముఁ
బొందికోటికి భక్తసంత్రాణ శీల.

తా॥ శ్రీహరీ! భక్తి విశ్వాస పూర్వకముగా, దేవరవారి పాద పద్మముల కొనర్చిన సేవ, మానవుల కిహమందును, పరమందును, బ్రహ్మాది దేవతల చేతఁ గూడఁ గాంక్షింపఁ దగిన సుఖపరంపరలం బ్రసాదించుచున్నది,—

శ్లో॥ యోగీన్ద్ర దుర్లభ భవత్పద కిఙ్కరత్వ
ప్రాప్త్యై ధిగస్తు మమ నీచమతేః ప్రయత్నమ్.

కౌలేయకస్యహవిరాప్తు మిన ప్రయత్నః
కింనో నిభృత్యయ ముదానమున స్థాఽపి॥ 54

గీ॥ యోగులకు నలవిగాకుండు, యుష్మదంఘ్రి
పీఠ దాస్యంబు సౌఖ్య సం,ప్రీతి కరము
పరమనీచుఁడ నేఁగోరు వరుఁస జూడ
జాగిలము గోరెడు హవిస్సు, సరణిగాదా.

తా॥ ఓ ఉదార హృదయా! యోగీశ్వరులకుఁ గూడ పొందుట కలవి గాని శివారి పాదకైంకర్య మహా భాగ్యము నొందుటకై చేయుచున్న నీచాత్ముఁడనగు నాయీ ప్రయత్నము నిందించదగి యున్నది, అయినను ఈ ప్రయత్నము యాగములందు హవిర్నిర్వాణమునకై శునకము చేయుచున్న ప్రయత్నమువలెనైన నుండక పోవునా? (తనకు దుర్లభమగు పదార్థమును తెలిసియును, విడువక ప్రయత్నించినచో శునకము యజ్ఞవేదియం దాసాదించియున్న ఆజ్యాది హవిస్సును చౌర్యప్రవృత్తిచే గ్రహించి యిష్టసిద్ధి నొందవచ్చును)...

శ్లో॥ దాసతాం సహుధిగమ్య వాసుసీం
తావకీన పదకాంక్షిణీ సతీ
సార్వభౌమ పరిరమ్భ ణోత్సుకా
చేటికేన మమ వర్తతే మతిః॥ 55

గీ॥ సార్వభౌముని కౌఁగిటి,సౌఖ్య మెదను
దాసివలె స్వల్పదాస ప,దవిని జేరి
నాపది భవత్పదంబుఁ జెం,దఁగను గోరు
చున్నయది దీనమనమున నెట్లో మెదో హరి.

తా॥ శ్రీవారికి, కొద్ది కైంకర్యమొనర్చుచు శ్రీవైకుంఠ నగర నివాసముం గోరుచుండు నాబుద్ధి, సౌధాంతరమున, కొద్ది పరిచర్య నొనర్చుచు సార్వ భౌముని గాథాలింగనముం బేసికొనఁగోరు దానివలె నున్నది,—

శ్లో॥ శ్రీనాథస్వాం భజననిరతాః ప్రాప్నువన్తి స్వశక్త్యా
తేషాం త్రాణే నతనకృపయా సూక్ష్మ మప్యస్తి కార్యమ్
ద్రష్టుం నేచ్ఛ స్యమలకరుణా వీక్షణై శ్శక్తిహీనాఁ
మాదృక్షోఁభో నరద ! ద యనీయ స్త్వయా
కస్త్రిలోక్యామ్॥ 56

గీ॥ పుట్టుగనె గొప్పలగు భక్తి, పూర్ణ లెడ్డు
చొచ్చెదరు నీ పదము జ్ఞాన, శూన్యులయ్య !
యనుచు మొఱ వెట్టుచున్నను, కనవుసుంత
సదయ ! యేదయ నీదయా,స్థాన మింక.

తా॥ లక్ష్మీ నాయకా! నీయం దవిచ్ఛిన్నమగు భక్తికలవారు స్వశక్తిచేత నే నిన్నుఁ బొందుదురు, కాని, వారి రక్షణ విషయములో నీకృపచేతగాఁగల కార్య మేదియును లేదు, శక్తిహీనులగు మాబోంటి వాండ్రను, కరుణా కటాక్ష పాత్రులం గావించుటకు నీ విచ్ఛయింపవు, ఓ భక్తవరదా! ఇఁక మూఁడు లోకములందును నీచే దయఁదలచి రక్షింపఁ దగిన వాఁడెవఁడు ? ...

శ్లో॥ పారమాత్మ్య మఖిలేశ్వరే త్వయి
త్వత్పరత్వ ముదితం మయి శ్రుతౌ
ఇత్థ ముద్య గురుభిః ప్రబోధిత
స్త్వాంనమామి శిరసా శ్రియఃపతే॥ 57

గీ॥ నీవు పరమాత్మ వ త్వంబు, నాదు దాస
తా స్వరూపము నైగమో, క్తములె యనుచు

గాటమగు నమ్మకము గురు, కరణఁ గలిగె
నెంజిలి యడంగఁ దలయొగ్గి, యంజ లింతు.

తా॥ రమా నాథా ! సర్వేశ్వరుఁడవగు నీయందు, పరమాత్మభావము, నాయందు దాసభావము వేదములందుఁ జెప్పఁబడినట్లు గురువుల వలనఁ దెలిసి కొని శిరము వంచి నీకు నమస్కరించు చున్నాఁడను,—

శ్లో॥ స్వామ్యం తవైవ సృహణీ మమదాస్య మేవ
సిద్ధాన్తితం విధిమహేశ సనన్ద నాద్యైః
సమ్బన్ధినో మమపరాభవ కృత్యమేత
జ్ఞాస్యామిం స్తవాపి నితరా మవమానదం స్యాత్॥ 58

గీ॥ నీకు స్వామ్యంబు దాస్యంబు, నాకు సృహణి
యరసి తేల్చిరి విధిమహే, శానుఁ లగుట
నన్నుఁ బరిభవ మొనరించు, టెన్న నిన్ను
నీనపరిభవ మొనరించు, టే యగుఁ గద.

తా॥ ఓ నరకంఠీరవా ! దేవరవారికి స్వామిత్వము, నాకు దాసత్వము, విజ్ఞాన సంపన్నులగు బ్రహ్మ రుద్ర సనందనాదులచే సిద్ధాంతీకరింపఁబడి యుండుట వలన మన కిరువురకు, ప్రభు సేవక సమ్బంధము నిత్యమై యెసలారు చుండుట నిక్కువమేగదా ? పిలిచినను పలుకక, మొఱలాలకింపక, కినుల జూడక, ఒకనాటికైన నభయ మీయక, స్వామీ ! నన్నిట్లు పరాభవించుట నీకుఁగూడ మిక్కిలి యవమానకరమే యగును, ...

శ్లో॥ తవ శేషతయా ప్రకాశితో
బలసంప ద్విధుగం కళేబరమ్
అధిగమ్య ముహు ర్బృహీమా మ్యహం
స్థిరబుద్ధ్యా విషయేషు మాధవ॥

గీ॥ శేషుఁగా నీవునఁ బ్రకా,శింపఁ జేయ
శేషి ! దుర్బలయగు తను,శ్రేయ తనకు
నూఁతగా నిత్యసుని యూఁడ,నుండి యూఁడి
గమును జేయించుకొ'ను కాఁపు,రమునఁ బడితి.

తా॥ లక్ష్మీనాథా ! శ్రీవారికి శేషభూతుఁడనై యున్న నేను విషయ సుఖములు సుస్థిరములైనవి యని నమ్మి, దుర్బలమగు శరీరమును ధరియించి, అనేక పర్యాయములు పుట్టుచు, గిట్టుచు, తుచ్ఛమగు సంసార చక్రమునంబడి తిరుగుచున్నాఁడను, ఇంతియే గాని నీ తత్త్వము నెఱుఁగ నైతినిగదా ? . . .

శ్లో॥ ధన దార సుతాల యాదిభి
ర్వ్యతిరేకా హమధీశ తావకః
నిరుపాధి కసర్వ శేషిణే
భవతే కింను దదామి మాపకమ్॥ 60

గీ॥ అరయ నన్నిఁట మిగిలిన,యట్టి నీకు
నర్పణముఁ జేయ,ఁదగిన దేదయ్య : జగతి
ఆలు బిడ్డలు నేను నా,కైనవారు
నీ యధీనుల మేలుకో, శ్రేయ మొసఁగి.

తా॥ ఓ సర్వలోకేశ్వరా ! నీ నిర్వ్యాజ కరుణచే నన్నుగ్రహింపఁబడిన ధనము ! భార్య ! సంతానము ! గృహము మొదలగు సకలోపకరణములతోఁ గూడి నేనే నీవాఁడనైతిని, ఇట్టియెడ, నాది ! అను వస్తువీ ప్రపంచమున నాకింకేమి కలదు ? ఇది నా వస్తువు యని నేనేమి తెచ్చి నిరుపాధిక సర్వశేషి వగు నీకొసంగఁ గల్గుదును ? నీకొసంగున దేమియును లేదు, అస్వతంత్రుఁడను, అకించనుఁడను, అనాథుఁడను, ఆశ్రితుఁడను, అగు నన్నుమాత్రము రక్షింపఁ నీకు తప్పదు,—

శ్లో॥ భవ త్ప్రసాదా దహమస్మి లబ్ధవాం
స్త్వదీయతా బుద్ధివిశేష సంపదమ్
దయానిధే తావక పాదపద్మయో
రచఞ్చలాం భక్తి మపి ప్రయచ్ఛ మే॥ 61

గీ॥ నేను నీవాఁడననుబుద్ధి, నీ యనుగ్ర
హంబున లభించెఁ గరుణాబ్ధి, యనవరతము
నీదు పదపద్మముల యందు, నిశ్చలాత్మ
భక్తిని నొసంగుమీ ! భవ బంధ దళన.

తా॥ ఓ దయాసాగరా ! నీ యనుగ్రహమువలన, నేను నీ సంబంధుఁడను, అని నిశ్చితబుద్ధికలవాఁడనైతిని, కాని, ఇందులకుఁ దోడుగా శ్రీ వారి పాదపద్మము లందవిచ్చిన్నమగు భక్తినిగూడఁ బ్రసాదించుము,

శ్లో॥ అప్రపన్న మనుజై ర్దినే దినే
యాచితోఽపి నదదాసి వాఞ్ఛితమ్
త్వంప్రపన్నమనుజై రయాచితోఽ
పీహ సంపద మసీశ యచ్ఛసి॥ 62

గీ॥ అప్రపన్న జనంబుని,న్నహరహంబు
పెక్కు విధలముల వేడిన, నొక్క కోరిక
యైనను నొసంగవు ప్రపన్ను,లైనవారి
కడుగకయ తీర్పు కోరెక్క లేఁడడుగు వాఁడు.

తా॥ లోకైకనాథా ! నీయందు భరసమర్పణ మొనర్పక భక్తిశూన్యులైయుండు మనుజు లెల్లప్పుడు యాచించు చుండినను, సుంతయేని యిష్టార్థము నొసఁగనినీవు, ప్రపన్నులగు జనులకు, కోరకుండినను సర్వసంపదల ననుగ్రహించు చుందువు,—

శ్లో॥ అన్న వస్త్ర ధన ధాన్య సంపద
శ్చాయు రాపదిచ నార్థయా మ్యహమ్.
అర్థితైవ భగవ న్మయా తవ
శ్రీపదాంబురుహ భక్తి రనన్యా॥ 63

గీ॥ అన్న వస్త్రంబులు ధనధా,న్యంబులాయు
వడుగ నాపత్తునందును, నా ర్తిలోడ
కోరునది యొక్కటే తైల,ధార వంటి
త్వత్పదాబ్జైక భక్తి విశ్వపతి! చాలు.

తా॥ స్వామీ! ఆపత్కాలమునందుఁ గూడ, అన్నమును! వస్త్రమును! ధనమును! ధాన్యమును! ఇతరసంపదలను! ఆయుర్దాయమును! ప్రసాదించుడని తమను, ప్రార్థించను, దేవరవారి పాదాబ్జములం దవిచ్ఛిన్నమైన యనన్యమై యెసలారుచుండు భక్తినే యనుగ్రహింపుడని నిత్యదా ప్రార్థించుచుంటిని,—

శ్లో॥ యుష్మ త్తైక్యగ్రహీతం ధన సుమలసుఖం
వాఙ్ఛితం సర్వరూపం
త్యాగం భోగం మహత్త్వం నిరతిశయ విభుత్వం
యశోఽలబ్ధృతత్వమ్
దేహం ప్రాణంచ మైత్రీం సకల నృపతిభి శ్చాపి
శశ్వ త్ప్రశస్తాం
శ్రీశాస్త్ర జ్ఞిశేష ఋణమపి సహే జన్మజన్మా
న్తరేఽపి 64

సీ॥ నీ సమగ్రణకుఁ గానివి మహాధనమును
సఖిల సుఖంబు లి,హార్థములును
త్యాగ భోగములు మహా త్వంబు చతురంత
వసుమతీ సామ్రాజ్య, వైభవంబు
సుందర దేహంబు, శుభగతి ప్రాణంబు
నమరేంద్రుఁ డొసఁగు న,ర్థాస నంబు
సార్థంబు లౌనొకో, వ్యర్థంబు లౌఁగాన
శ్రీశ ! వానిని నేసహింపజాల.

గీ॥ ప్రకృతమునఁ గాని జన్మాంత,రమునఁ గాని
ప్రాణనాథ ! జగన్నాథ ! భక్తవరద !
శరణు లక్ష్మీశ ! నల్లూరు పురనివాస !
శరణు నారాయణా ! నదీ,శరణ చరణ !

తా॥ జీవితేశ్వరుఁడవగు నోరమా నాథా ! శ్రీవారి కైంకర్యమునం దుపయోగపడని ధనమును, నిర్మలమగు సుఖమును, నానాప్రకారమగు వాఞ్ఛితమును, దేవరవారి సంతృప్తికొఱకుఁగాని త్యాగమును, పూర్వజన్మార్జిత సుకృత విశేషముచే లభించి, తమ పాదసేవా విఘ్నమునందు విస్మృతి జనింపఁ జేసిన దివ్యభోగ సముదాయమును, గొప్ప తనమును, మహారాజ్యాధిపత్యమును, కీర్తి సంపన్నత్వమును, మాటిమాటికి సమస్త భూపాలురతోడఁ బ్రశస్తమగు స్నేహమును, తమదాస్యమునంబాల్గొనని కళేబరమును, ప్రాణమును, ఈజన్మ మునందేకాక యుత్తరజన్మమునందైనను, క్షణకాలముఁగూడ సహింపఁజాలను,—

శ్లో॥ మాభూ జ్జని ర్మమ పునశ్చ యదీచ్ఛసి త్వం
యుష్మ త్ప్రపత్తి విధురావసథే నదద్యాఃl
త్వద్దాస దాస గృహచత్వర సారమేయ
జన్మాపి యచ్చ తదలం భవతాప శాన్త్యైll

గీ॥ మగల బుట్టపు లేకుండమనుపు మట్లు
కాని యెడ నాథ! నాపయిఁ గరుణతోఁ బ్ర
పన్న గృహమున మొరయింపు ప్రణవమట్లు
శ్వాసముగ దాసజనము మోసాలఁ జేర్పు.

తా॥ స్వామీ! నాకు పునర్జన్మము లేకపోవుఁగాక, మతియు నాకు, పునర్జన్మము ననుగ్రహించుటే దేవరవారి యుద్దేశ్యమై యుండెనేని ప్రపన్నులు గానివారి గృహములందు మాత్రము నన్నుఁ బుట్టింపకును, మీ దాసదాసుల గృహప్రాంగణములం బడియుండి భుక్తశేషము ననుభవించుచు జీవింపందగియుండు శునకముగనైనను బుట్టింపుము తండ్రీ!! ఘోర సంసార తాపశాన్తికి అదియే చాలును.

శ్లో॥ అపచార గణాను యాయినం
కృపయా మాం పరిపాలయ స్వయమ్
త్వయి మజ్జనదాయిని ప్రభౌ
కిము దాసాపకృతి గ్భవిష్యతి॥ 66

గీ॥ వెంట నపరాధముల వెను, వెంటఁ దిరుగు
ననుఁ గనికరింపుమయ్య యనాథ నాథ!
ప్రభువు నీవయి శుభ పరం, పరలఁ గూర్చు
దాస జనులకు నపకృతి ధరణి నగునె॥

తా॥ పాపకృత్యము లూహించుచు తమ దాసుండనై యున్ననన్ను కృపారస పరిపూర్ణ హృదయుండవై స్వయముగఁ బరిపాలించుము, సర్వమంగళ ప్రదాయకుండవైన నీవఖిలలోక సార్వభౌముండవై యుండఁగా, దాసజనమున కపకారము సంభవించునా యేమి? అట్లు సంభవించెనేని నీయశస్సునకుఁ గళంకమే యెన్నఁడును గదా? వీలోకమునందును, ఎన్నఁడును, ఎవరివల్లను భగవద్దాసుల కపకారములు కలుగఁ బోవు.

శ్లో॥ మమ వివిధవిధానాం ఘోర పాపవ్రజానాం
నహి నహి పరిదృష్టానిష్కృతి ర్ధర్మశాస్త్రే

నిర వధిక కృపాయా నీగచ్ఛే దీనబన్ధో
తనత్రు సపరిషూర్ణ్యై యం భవద్దాస దాసః॥ 67

గీ॥ బహువిధంబుల ఘోర పాపంబు లెన్నో
సలిపితిని త్రచ్చితిని ధర్మశాస్త్రములను
పరిహారో పాయ మింత గన్పడదు దాస
దాసుఁడని త్రోవుము కృపాబ్ధి! తగదు విడువ.

తా॥ నాచేఁజేయ బడినట్టియు, చేయఁ బడుదున్నట్టియు, అనేక విధ
ములగు మహా ఘోర పాపసముదాయములకుఁ దగిన త్రాయశ్చిత్తము, ధర్మ
శాస్త్రము నందెంత వెదకి చూచినను నిశ్చయముగఁ గానరాకున్నది. ఓ దీన
బాన్ధవా! ఓ నిరవధిక దయాసముద్రా, ఎంతటి క్రూరాత్ముఁడనైనను, నీదాస
లకు దాసుఁడ నగునేను నీచే విడిచిపెట్టఁదగిన వాఁడను గాను! తప్పక నన్ను
నీవు రక్షించవలెను.

శ్లో॥ త్వయి సకలభరన్యాసా త్త్వపన్నోఽస్మితస్మా
న్నరక భయనివృత్తి ర్జాయతే దేవదేవ
పరిహర హరిభక్తా నిత్యమోచ తిక్ల స్వాం
భటతతి మనలోక్య త్రోత్రమూలే కృతాన్తః॥ 68

గీ॥ నేఁ బ్రపన్నుఁడనైతి నినిష్ఠ సకల
భరము నీపయిఁ బెట్టుట, భయము లేదు
చెప్పెఁగద కింకరుల చెవిఁజేరి జముఁడు
చేరకుఁడు హరిభక్తుల చెంత కనుచు.

తా॥ ఓదేవాధిదేవా! నాసమస్త భారమును నీయందుంచిన వాఁడనగుట
చేఁ బ్రపన్నుఁడ నగుచుంటిని, ఆకారణము వలన, నేఁజేసిన పాపములకి
దేహాంతమునందు, తగిన శిక్ష నరకలోకమునఁ గలుగఁ గలదను భయము నివృత్తి
యగుచున్నది, కాఁబట్టి మేమన ఒకప్పుడు యమధర్మరాజు తనభట సముదాయ
ముం గాంచి హరిభక్తుల జోలికి మాత్రము మీరు పోవలదని రహస్యముగా

చెబిలోఁ జెప్పినాఁడని పురాణములు వాఁకొను చున్నవి॥--- తండ్రీ !! నేనెన్ని పాప కర్మములొనర్చినను పర్యవసానమునకు నీభక్తుఁడనే గనుక, అట్టి నాకు నరకలోక దర్శనమే సంభవింపదని సామాన్యము నిశ్చయించుచున్నది.

శ్లో॥ అనిశం తన నామకేవలం
రసనాగ్రే నటతు త్వదాజ్ఞయా
తదలం భవ వారణాయమే
శ్రిత మందార కృతాగసఃకలౌ॥ 69

గీ॥ తెంపు లేక సతంబు నీ దివ్య నామ
మంది నీయాన నానాల్క- యందు నర్త
నం బొనర్చుత భక్తనుం,దార కలిని
చాలు నదె పుట్టుకను మాన్పు, జగము మన్ప.

తా॥ ఓ భక్త కల్పద్రుమా ! ఎల్లప్పుడును దేవరవారి దివ్యనామము శ్రీవారి యాజ్ఞచే నాజిహ్వాగ్రమందు నాట్యము సల్పుఁగాక, (సర్వకాల సర్వావస్థల యందును శ్రీవారి దివ్యనామ స్మరణ మొనర్చు చుండును గాక యనుట) సంసారదుఃఖ వినాశ మొనర్చుటకు, కలియుగమున మీనామ స్మరణమే చాలును.

శ్లో॥ కర్మభ్రష్టః కఠినహృదయ స్సర్వభూతేషు నిత్యం
క్షుద్రః పాపీ పరుషవచన స్సత్యహీనో దురాత్మా
ఏవం భూతఃకథ మిమ మహాం దుస్తరం మోహవారిం
తీర్త్వా యుష్మత్పద జలజయో ర్నిత్యదాస శ్చరేయమ్॥70

గీ॥ పనులు చెడవి జాలిలే, దినవరతము
గుండె కాబండ నీచుఁడ, ఘోరపాపి
వాక్కు- పెళపెళ బొంకెడు, వాఁడ నెట్లు
వలపు కడలిని దాటి నీ వాఁడ నగుదు.

తా॥ స్నాన సంధ్యావందన జప హోమ దేవార్చనాది బ్రాహ్మణ
వర్ణోచితకర్మములం బరిత్యజించిన వాఁడను, నర, మృగ, సకల పక్ష్యాది సమస్త
ప్రాణికోటియందును దయా విరహితుఁడను, నిర్భాగ్యుఁడను, నిత్యమును పాప
కర్మము లాచరించువాఁడను, వాఙ్మాయమ్యము గలవాఁడను దుష్టాత్ముఁడను,
అయి యుంటిని, ఇట్టి, యధమాధమ గుణగణ వేష్టితుఁడనగు నేను, తరించు
టకు శక్యముగాని యీయజ్ఞాన సాగరముం దరించి, దేవరవారి పదసరోజము
లకు నిత్య కింకరుఁడనై యెట్లుచరించుదును, తండ్రీ! నాయీ దుష్టగుణములం
బోకార్చి మీపద సాన్నిధ్యముం బేరుట కేదేని యొకలఘూపాయము ననుగ్ర
హించి నన్నేలుకొనుము.

శ్లో॥ స్వామిన్ ఖిలోఽహ మతిపేల దురన్త నీచ
వాక్ష్చా ప్రవృత్తి రపచార శతాలనాలః
వాత్సల్య సాగర మనన్త శుభాశ్రయం త్వాం
స్మర్తుం హృదాఽపి భగవన్ నభవామి యోగ్యః॥ 71

గీ॥ స్వామి! దుష్టుండ నగుట నీ,చిత్త మబ్బె
దానఁ జెడ్డతలం పుల,వ్వానఁ దప్పు
లెవ నిను వత్సలు గృపాళు, ణాబ్ధి నెన్న
నాధిపతి నేనయనుచు నీ,యజ్ఞఁ డుండె.

తా॥ మద్దుష్టైశ్వర్య సంపన్నుండవగు నోస్వామీ! అపార దుఃఖాంత
ములై నీచాతి నీచములగు సంపద్భోగముల నభిలషించుచు, అపరాధములకు
ఖానభూతుఁడనై, దుర్మార్గుఁడనై తిరుగాడుచుండు నేను, కరుణా సముద్రు
డవై, అనన్తకోటి దివ్యమంగళ గుణముల కాశ్రయ భూతుఁడవై యున్న నిన్ను
నిర్మల హృదయముతో నొక్కపరి స్మరించుటకుఁ గూడ నహుఁడను గాను.

శ్లో॥ మాతాపయోధితనయా జనక స్త్వమేన
ముఖ్యాత్మ బాన్ధన జనా స్తన దాస దాసాః

శ క్తి స్వభావ త్వదసగోచరమా లగ్న భ క్తి
శ్చేతోవృత్తే స్సయి సకలం సురుమే పరీక్షామ్॥ 72

గీ॥ తల్లి శ్రీలక్ష్మి యని నీవు, తండ్రి యనుచుఁ
దలఁతు నాయాత్మబంధులు, తావకీన
దాస దాసులు శ క్తి త్వ,దభక్తి యనుచు
నెంచు నీనిఁ బరీక్షించె,దేటి కయ్య.

తా॥ క్షీరసాగర తనూజాతయగు శ్రీ మహాలక్ష్మీదేవి తల్లి, ఆఖిలాండ కోటి బ్రహ్మాండ నాయకుండవగు నీవు తండ్రివి, నీ దాసదాసు లందఱు ముఖ్యు లగు నాత్మబంధువులు, శ్రీవారి పాదపద్మములందు స్థిరతరమైయున్న భ క్తి, బలము, మన కింతకంటె వేఱైన తల్లి లేదు, తండ్రి లేడు, ఆత్మబంధువులు లేరు. బలము లేదు. అని నిర్ణయించుకొని యున్న నన్ను నీ వెట్లు పరీక్షిఁ చేయుదువు? ఎట్లు పరీక్షించినను నామనోనిశ్చయ మిదియే యైయున్నది,—

శ్లో॥ సనాతనం నిత్య మచిన్త్య మద్భుతం
స్వయం ప్రకాశం కరణా ద్యగోచరమ్
సుసూక్ష్మ మచ్ఛం సకలజ్ఞ మీశ్వరం
నిరీశ్వరం నిర్గుణ మున్నతం నతమ్॥ 73

గీ॥ చూడనయి! కాక! మిక్కిలి, సూక్ష్మ మగుచు
నింద్రియమ్ముల కందక, యెల్ల తెలిసి
పై ప్రభువులేని ప్రభువున, బ్రమ్ము నెడ్డ
సోట్టి పొడుగయి యంతటఁ, బొలుచు వాని.

తా॥ ఓ సకల జగదాధార! పూర్వాతి పూర్వుఁడవు, శాశ్వతుఁడవు, ఆశ్చర్యాకృతుఁడవు, స్వయముగాఁ ప్రకాశించుచుండు వాఁడవు, ఇంద్రియా దుల కగోచరుఁడవు, సూక్ష్మాతి సూక్ష్ముఁడవు, నిర్మలుఁడవు, సర్వజ్ఞుఁడవు,

పై ప్రభువులేని ప్రభుడవు, హేయగుణ రహితుఁడవు, ఉన్నత మూర్తివి, వామనుఁడవు నగు నిన్ను సేవించు చున్నాఁడను,—

శ్లో॥ సమ స్తభూతేషు నిర స్తర స్థితం
నిరఞ్జనం నిర్విషయం నిరత్యయమ్
విరూఢ మప్రాకృత దివ్య వర్చసం
నిరీహ మవ్యక్త మనాది మవ్యయమ్॥ 74

గీ॥ ఎల్లభూతంబులందున, నెప్డు నెసఁగి
విషయములు లేక యంటక, వేఱు గాక
ఆది మధ్యాంతములకు ద్వం.ద్వాదు లకును
ననల నపాకృతము వెలుఁగము వాని.

తా॥ మహాత్మా! సర్వభూతములందును నిండియుండు వాఁడవు, పాప పుంజములం బోకార్చు వాఁడవు, స్వసాపర్థ్యము ప్రకటింపఁజేయు సంభావన కలవాఁడవు, అపూర్వములగు దివ్యకాంతులచే విరాజిల్లు వాఁడవు, చేష్టా రహితుఁడవు, సుఖదుఃఖములచే నాక్రమింపఁబడని వాఁడవు, ఆద్యంత శూన్యుఁడవు నగు నిన్ను సేవించు చున్నాఁడను,—

శ్లో॥ సశఙ్ఖ చక్రం సగదా సరోరుహం
సహస్ర సూర్యాభ పదస్థితం విభుమ్
చతుర్భుజం దేవ మనన్త శాయినం
నిజై ర్గుణై ష్షడ్భి రలఙ్కృతం హరిమ్॥ 75

గీ॥ శంఖచక్ర గదాంబుజ, సాధనముల
భాస్కర సహస్ర సంకాశ, పదమునందు
నమరి వెల్గుచు సతమున, నంతశయన
మందుఁ బవళించి పాపమ్ము, లడచువాని

తా॥ స్వామీ ! చతుర్భుజుండవు, శంఖచక్ర గదాపద్మ ధరుండవు, స్వీయములగు షడ్గుణములచే నలంకరింపబడిన వాండవు, సర్వ పాపహరుండవు, సర్వేశ్వరుండవు, సహస్ర సూర్య ప్రభా సంకాశమగు దివ్యకాంతితో విరాజిల్లుచుండు శ్రీ వైకుంఠమున వేంచేసి యుండువాండవు, శేషశాయివియు నగు నిన్ను సేవించు చున్నాడను, —

శ్లో॥ సుధాబ్ధి కల్లోల గవై ర్విభూషణై
ర్విభూషితాంగం జగతాం గతిం పతిమ్
సుసేవితం శేషఖగాధిపా మిత్రై
శ్శ్రీయా యుతం త్వాం పరరూపిణం భజే॥ 76

గీ॥ పాలకడలి తరంగల వ్రాతబగు సొమ్ము
లొడలు కైసేయ జగముల,కొడయ గతియు
నగుచు శ్రీగూడి నిత్యము,క్షీర తోడ
నలరు చుండిన పరుని నిన్నాశ్రయింతు.

తా॥ జగన్నుతా ! క్షీరసాగర తరంగముల ధ్వనులవంటి ధ్వనులు గల దివ్యభూషణములచే నలంకరింపబడిన కరచరణా ద్యవయవములు గలిగి, అనంతగరుడ విష్వక్సేనులచే సేవింపబడుచు, సకల భువనా ధీశ్వరుడవై, లక్ష్మీ సమేతుడవై, పర స్వరూపివై శ్రీ వైకుంఠమున వేంచేసియున్న నిన్ను సేవించ చున్నాడను, —

శ్లో॥ విష్ణ్వా.. భేదశతం తవ దివ్యరూపం
వ్యాపన్నా సనుసయన్తి మహానుభావాః
భూమాహ శ్చతుర్విధ ఇతి ప్రవదన్తి కేచి
చ్ఛ్రీమన్నన్త గుణపూర్ణ కృపా పయోధే॥ 77

నీ॥ పంచ విధమగు వ్యూహ రూ,పంబు నీకు
నదియు విష్ణ్వాది యని కొంద,అందు రయ్య
కొందఱు చతుర్విధంబని యందు రభవ
వాసుదేవాది సంజ్ఞల, వాసుదేన.

తా॥ అనంత కల్యాణగుణ పరిపూర్ణుడవగు నోకృపా పయోనిధీ ! శ్రీ వైఖానస భగవచ్ఛాస్త్రోజన్య జ్ఞానము గల మహానుభావులు దేవరవారి దివ్య స్వరూపమును వ్యూహబుద్ధిచే, విష్ణు, పురుష, సత్య, అచ్యుత, అనిరుద్ధ అను నామములతో నైదు భేదములు గల దానినిగా దెలిసి కొనుచుండిరి, కొందఱు, అనగా శ్రీ పాంచరాత్ర గమశాస్త్ర పారంగతులగు మహాత్ములు, ఆ వ్యూహమే వాసుదేవ, సంకర్షణ, ప్రద్యుమ్న, అనిరుద్ధ నామములతో నాలుగు భేదములు కలదిగై విరాజిల్లు చుండెనని వాకొనుచుండిరి, — మరియు, శ్రీ వైఖానస పాంచరాత్ర భగవచ్ఛాస్త్రోక్త భగవన్మూర్తి నామభేద విషయములో, శ్రీ మహా భారతాంతర్గతమగు నశ్వమేధ పర్వమునం గూడ నిట్లే కలదు,— "శ్రీకృష్ణంప్రతి యుధిష్ఠిరః"

"కథంత్వ మర్చనీయోఽసి మూర్తయః కీదృశాశ్చ తే
వైఖానసాః కథంబ్రూయుః కథంవా పాఞ్చ రాత్రిణః,

శ్రీభగవాన్, —"శృణు పాణ్డవ తత్సర్వ మర్చనాక్రమ మాత్మనః
స్థణ్డిలే పద్మకం కృత్వా సాష్టపత్రం సకర్ణికమ్
అష్టాక్షర విధానేనా ప్యథవా ద్వాదశాక్షరైః
వైదికైక రథవా మన్త్రైర్మనూక్తేనవా పునః
స్థాపితం మాం తథస్తస్మిన్నర్చయీత విచక్షణః
విష్ణుంచ పురుషం సత్య మచ్యుతంచ యుధిష్ఠిర
అనిరుద్ధంచ మాంప్రాహు ర్వైఖానస విదో జనాః
ఆన్యేత్వేవం విజానన్తి మాంరాజన్ పాఞ్చరాత్రిణః
వాసుదేవంచ రాజేన్ద్ర సఙ్కర్షణ మథాపివా
ప్రద్యుమ్నం చానిరుద్ధంచ చతుర్మూర్తిం ప్రచక్షతే
ఏతా అన్యాశ్చ రాజేన్ద్ర సంజ్ఞాభేదేన మూర్తయః
విద్ధి మేఽర్చాస్తరా ణ్యేవ మామేవం చార్చయే ద్భుభగ్ం;ఇతి—

శ్లో॥ మత్స్య కూర్మ కిటయో నృకేసరీ
వామనః పరశురామ రఘూద్వహాః
తాలకేతు యదుపీర కల్కిన
స్తేనమామి దశధా భిదా మితి॥ 78

గీ॥ మీన ! కూర్మ ! వరాహ ! లక్ష్మీ నృసింహ !
వామన ! పరశురామ ! శ్రీరామ ! రామ !
కృష్ణ ! లీలామ్మ ! బుద్ధ ! కల్కి ! యటంచు
రమణ ! నీకు దశా వతారములఁ దలఁతు.

తా॥ మత్స్య, కూర్మ, వరాహ, నారసింహ, వామన, పరశురామ, రఘురామ, శ్రీకృష్ణ కల్కియను దివ్యనామములతో విరాజిల్లుచున్న శ్రీవారి దశవిధ స్వరూపములకు నమస్కరించు చున్నాఁడను,—

శ్లో॥ హృదయా ముజమధ్యమే జ్వల
ద్ధుననహ్నేశ్చ శిఖా తనూపమా
భగవం స్తనుధారిణాం సదా
తవ సఙ్కల్ప వశా ద్విరాజతే॥ 79

గీ॥ దేవ ! కనుఁగొనఁ గాసర్వ, జీవ కోటి
యెడఁద తామర నడుమనె, ప్రకాశమును జెంపు
లేక వెలుఁగు, మహాగ్ని శిఖా కిరణము
నీదు శాసనమునఁగాదె, నిత్య రూప.

తా॥ స్వామీ ! శరీరధారుల హృత్పద్మమధ్యభాగం ప్రజ్వరిల్లుచున్న జాఠరాగ్నియొక్క సూక్ష్మమగు శిఖ దేవరవారి సంకల్ప బలమువలనఁ ప్రకాశించు చున్నయది,—

శ్లో॥ సానీలమేఘ పరివేష్టిత సవ్యవిద్యు
ల్లేఖేవ పీత రుచిరోజ్జ్వల దివ్యకాన్తిః
నీవార శూక సదృశీ పరమాణు రూపా
శాన్తి ప్రదా ప్రవిమలాచ విభాతి నిత్యమ్॥ 80

గీ॥ అద్ది తొలకరి మెయిలున, నల్లెతళ్కు-
మను మెఱుఁగుఁ దీగయగుచుఁ బీ, తాభ యణువు
నగుచు పరిమంటి కొననంటిదయి యెసఁగుచుఁ
బ్రవిమలయు విశ్వమై వెల్గు, నవిగతంబు.

తా॥ ఆయగ్నిశిఖ నీలమేఘ మధ్యస్థమగు తొలకరి మెఱుపు దీఁగవలె మనో హరములను, ఉజ్జ్వలములు నగు పచ్చని యసాధారణ కాంతులు కలిగి, వరిగింజ ముల్లువలె పరమాణు స్వరూపయు, నిర్మలయు, శాంతి ప్రదాయినియు నై యెల్లప్పుడును ప్రకాశించు చున్నయది,—

శ్లో॥ తస్యా శ్శిఖాయా అపి మధ్యభాగే
వ్యవస్థితం త్వాం జగదేక నాథమ్,
విధిం పరం చాక్షర మిన్ద్రి మీశం
స్వయం ప్రకాశం ప్రవదన్తి వేదాః॥ 81

గీ॥ ఆ జగాజ్యోతి నడుమఁదా, నగుచు నమరి
జగము లన్నిఁటి నొక్కఁడై, సాకువాని
సురపతి విధీశు లింద్రుఁ డక్షరుఁడు నగుచు
నెలుఁగు వానిఁగ నినుశ్రుతు లిశ్వద పఱచు॥

తా॥ పరమాణు స్వరూపయగు నాయగ్నిశిఖ యొక్క మధ్యభాగమున వేంచేసియున్న జగదేక్షుభర్తయు నిన్ను, చతుర్ముఖుఁడనియు, పరబ్రహ్మ

INSTITUT FRANÇAIS D'INDOLOGIE
BIBLIOTHÈQUE
PONDICHERY

మునియు, తూటస్థుడనియు, మహేంద్రుడనియు, శివుడనియు, సర్వేశ్వరుడనియును, వేదములు వాకొనుచున్నయది,

శ్లో॥ జగత్సు యత్కిఞ్చి దపి ప్రదృశ్యతే
జనైశ్చ యచ్ఛ్రూయతేఽవ నిత్యశః
తదేన సర్వం బహిరన్తరం భవా
న్వ్యవస్థితో వ్యాప్యకిల శ్రియా సహా॥ 82

గీ॥ జగములందున జనముని, చ్చలును జేసి
విందురో కందురో యగ, విందనయన
ఆచరిత్రమ్ము రూపమ్ము, నగయ నీవ
బాహ్యమును నాంతరమును వి, శ్వంబు నీవ॥

తా॥ స్వామీ! జనులచే లోకములం జేదిచూడఁ బడుచున్నదో, వీది వినఁ బడుచున్నదో, నీవా సర్వమును లక్ష్మీసమేతుఁడవై బహిరన్తర్భాగము లందు వ్యాపించి వేంచేసి యుంటివి గదా,—

శ్లో॥ సన్తప్త హేమ సదృశ స్వశరీర కాన్తిం
రక్తాస్య నేత్ర కర పాద తలం మహాస్త్రమ్
దివ్యాయుధం ధృత చతుర్భుజ మాత్మసంస్థం
పీతామ్బరం కమలయాయుత మాశ్రయామిం॥ 83

గీ॥ పుటమునీఁకిన బంగరు పోలిక వన్నె
అరుణరేఖలు నేత్రాస్య, కరపదముల
నగు చతుర్భుజములను ది, వ్యాయుధమ్ములు
పీత నసనంబు సిరియును, బెంపొనర్ప
నాత్మ సంస్థితుఁడగు దేవు, నభినుతింతు॥

తా॥ పుటపాక శోధితమైన బంగారు కాంతివంటి శరీరకాంతియు, అరుణకాంతులు గల ముఖనేత్రకర పాదతలములును, నవయౌవ్వనములును గలిగి, శంఖచక్రాది దివ్యాయుధములంబూని, లక్ష్మీసమేతుడై, సకల శరీర ధారుల యొక్క, ఆత్మలయందు, అంతర్యామియను దివ్యనామముతో వేంచేసియున్న పీతాంబరుని (అనగా శ్రీమన్నారాయణమూర్తిని) ఆశ్రయించుచున్నాడను,

శ్లో॥ అజ్ఞానినానుపి సముత్తరణాయ పాపా
దర్చాస్వరూప మకుతోభయ మాప్తవాం స్త్వమ్
త్వత్పూజనం భవతి వైదికతాన్త్రికాభ్యా
శాస్త్రద్వయో దితమితి ప్రవదన్తి సన్తః॥ 84

ము॥ భువి నజ్ఞానులకేని బాసచయమును, బోకార్చి
గడింప సం

స్తవపూజాద్యాత్మకమై ప్రధానమగు న,
ర్చారూపము గొంటిస్వా
మ్యన ! వైఖానసపాంచరాత్రమయ శా,
స్త్రప్రోక్త సిద్ధాంతమే
యనుఁ ద్వన్మూర్పూజనమునుఁ బలికి-రి శ్రుతి,
వ్యాహార సాగర్జులున్॥

తా॥ మహాత్మా ! నీవు, సకలపాప సముదాయమునుండి యజ్ఞానులను గూడ నుద్ధరించుటకై యభయప్రదాన మొనర్చుటయే ముఖ్యగుణముగాఁ గల యర్చాస్వరూపము నొంది ప్రకాశించుచుంటివి, అట్టి యర్చాస్వరూపమున వేంచేసియున్న దేవరవారి యారాధన విధానము శ్రీవైఖానస భగవచ్ఛాస్త్రమునందును, శ్రీపాంచరాత్ర భగవచ్ఛాస్త్రమునందును, జెప్పఁబడి యుండెనని శాస్త్రజ్ఞులను సత్పురుషులు వాకొనుచుండిరి.- శ్రీవైఖానస భగవచ్ఛాస్త్రోక్త

మార్గమునఁగాని శ్రీపాంచరాత్ర భగవచ్ఛాస్త్రోక్త మార్గమునఁగాని, భగవదారాధన మొనర్పవలె ననియును, భగవదారాధన మొనర్చుటకి రెండుమార్గములే సకలపురుషార్థ దాయకములనియు నసేకప్రమాణవచనముల వలనం దెలియఁబడు చున్నది– శ్రీభాగవతమునం దేకాదశస్కంధములో నిరువదియేడవ యధ్యాయ మున ''క్రియాయోగం సమాచక్ష్వ'' అని యుద్ధవునిచేఁ బ్రార్థింపఁబడి శ్రీకృష్ణభగవానుఁ డిట్లనుచెప్పెను. (43 శ్లో)

''ఏవం క్రియాయోగపథైః పుమా న్వైదిక తాన్త్రికైః''
''అర్చ న్నుభయతస్సిద్ధిం నుతోవిన్ద త్యపీప్సితమ్''–అని,

శ్రీపాఞ్చరాత్ర పాద్మసంహితయందు తన్త్రభేద నిర్ణయమున,—

శుద్ధంచ వైదికంచేతి తాన్త్రికంచ త్రిధాభవేత్
పాఞ్చరాత్రేణ పూజాతు శుద్ధం నిష్ణోరితిస్మృతమ్
వైఖానసేన సూత్రేణ పూజయే ద్విష్ణు మవ్యయమ్
వైదికం తదితిప్రోక్తం ద్విజాతీనాం ప్రశస్యతే॥–''అనియు,

సఙ్కర్షణ సంహితయందు—

''పూజయే త్పఞ్చరాత్రేస్తు మన్త్రై ర్మోక్షఫలప్రదైః
వైఖానసోక్తై ర్విధివ్యా మన్త్రై స్సర్వార్థసిద్ధయే'' అనియును బలదు.

మఱియు, సహస్రోవాచ వ్యాసః పాదాశర్యః' ఇట్లు నిగమకీర్తితుఁడైన శ్రీవేద వ్యాసమహర్షి – ''విష్ణోస్తన్త్రంద్విధా ప్రోక్తమ్''

''వైదికై స్తాన్త్రికైర్వాఽపి పూజయే ద్విష్ణు మవ్యయమ్''
అనియును చెప్పియుండిరి॥–

సర్వతన్త్రస్వతంత్రులగు, శ్రీశ్రీ నేఙ్కటనాథ వేదాన్త దేశికస్వామి వారు గూడ, శరణాగతి దీపికయందు,,

"త్వాం సాఙ్గాంచరాత్రవిధినైవ పృథగ్విధేన
వైఖానసేన చ పథా నియతాధికారాః
సంజ్ఞానిశేష నియమేన సమర్చయన్తః
ప్రీత్యా నయన్తి ఫలవన్తి దినాని ధన్యాః"

"వర్ణాశ్రమాది నియతక్రమ సూత్రబద్ధా
భక్త్యా యథార్హ్ నినివేశిత పత్రపుష్పా
మాలేవ కాలవిహితా హృదయంగమా త్వా
మామోదయ త్యనుపరాగధియాం సపర్యా"—

అని భగవన్నుతి గావించియుండిరి.

ఇంకనిట్టి ప్రమాణవచన సహస్రములచే, భగవదారాధన విధానప్రబోధకములగు శాస్త్రీములు, శ్రీవైఖానస పాంచరాత్రములు రెండేయని సిద్ధాంతీకరింపబడి యుండెను.

శ్లో॥ జ్ఞాతుంవాఽపి జగత్ప్రభో శతసనూ నాలం
త్వదర్చాకృతే
స్నానాలభ్యాది గుణప్రభావ మమలం చేత్యబవీత్పద్మజః
ఏవంసత్యధమాధమో జడమతి ర్నీచస్త్వహం కింపునః
స్తోతుం వాగ్భిరనీశ తంజనిశతం లబ్ధ్వాఽపి పృథ్వీతలే॥

శా॥ నూతోడ్డైన జగత్ప్రభూ తెలియనా, నో
యుష్మదీయంబున
ర్చాపూసంబు గుణప్రభావయుతముం, జర్చిం
చుచో నంచు నా

భీరాజీవభవుండు పగ్గ- మహిమాబ్ధీ ! నీచుఁడన్
మూఢుఁడన్
ఘోరీ ! నే శతజన్మలెత్తియు నెటుల్ శర్వుండ
నిన్నెన్నఁగన్ ॥

తా॥ ఓసర్వజగదీశ్వరా! శ్రీవారి యర్చాస్వరూపమునొక్క- సౌలభ్యాద్యఖిల దివ్యకల్యాణ గుణప్రభావమును దెలిసికొనుటకు నూఱుసంవత్సరముల కాలమైనను, చాలదని సకలజగత్సృష్టి కర్తయగు చతుర్ముఖుండనియుండెను, మహానుభావుఁడగు చతుర్ముఖుఁడే యిట్లను చుండ, ఇఁక భూలోకమున నూఱుజన్మములెత్తి యైనను, అట్టినీ యర్చాస్వరూప గుణప్రభావమును వాక్కులచే స్తుతించుటకు, అఘసూధమఁడను, మూర్ఖుఁడను, నీచుఁడను, అగు నే నేమి చెప్పఁదగిన వాఁడను తండ్రీ! అట్టిపని నావల్ల నగునా.

శ్లో॥ సౌలభ్యం సౌకుమార్యం నిరవధికమపరిదార్య
మాపత్సఖత్వం
వీరత్వం త్రైలోక్యావన చణసుగుణాంభోధి
రాకాశశిత్వమ్
జిహ్వా మాదృగ్జడానాం స్తుతివిషయతయా
సంప్రసృత్తాచ తేభ్యో
లోకే శ్వేతే ప్లవజ్ఞాం జనయతి నితరాం చేతి
మేనే మహాత్మన్ ॥ 86

మ॥ కలలోకంబులఁ బూర్ణచంద్రరుచిఁ బొం,
గంజేయు నీసద్గుణం
బులు కష్టంబుల నాదుకొంటయును సం,
పూర్ణమ్ము వీరత్వమున్

సులభత్వమ్మునను సౌసుమార్యము యశస్స్ఫూర్తిన్
మహదాదార్యమున్
తలపన్ మాదృశ మంనబుద్ధికి మహాత్మా !
యెన్న శక్యంబొకో॥

తా॥ మహాత్మా!! అర్చాస్వరూపమున వేంచేసియున్న దేవరవారి సౌలభ్య,సౌకుమార్య, ఔదార్య, ఆపత్సఖత్వ, వీరత్వ, సర్వలోక రక్షాకరణోన్ముఖత్వాది దివ్యకల్యాణ గుణముల నభివర్ణించుట కారంభించిన నాబోంటి యజ్ఞానులనాలుఁ, నీదివ్యకల్యాణగుణములకు, లౌకికములందు మిక్కిలి యప్రతిష్ఠను సమకూర్చుచున్నదియని తలఁచుచున్నాఁడను. (నీదివ్యమంగళగుణస్తవ మొనర్చుటకు మహాపాపాత్ముఁడవగు నేను, ఎంతమాత్రము నర్హుఁడను గాననుట)

శ్లో॥ నమామి యుష్మత్పదపఙ్కజ ద్వయం
కరోమి పూజాం తవనైగమీం పరామ్
నదామి తేనామ సుధాసహోదరం
స్మరామి తత్త్వం భవదీయ మాత్మని॥ 87

గీ॥ మహిత ! భవదంఘ్రు లొత్తిన, మస్క-రింతు
నిష్ఠ శ్రుతియు క్తి నొసరింతు, నీదు పూజ
పలుక-ద సుధారసోపమ, భవ్య నామ
మెంతు భవదీయ తత్త్వంబు, నెడఁద యందు॥

తా॥ తండ్రీ! శ్రీవారి పాదపద్ములకు నమస్కరించు చున్నాఁడను, దేవరవారిని, నైదిక విధానముగఁ (అనఁగా శ్రీవైఖానస భగవచ్ఛాస్త్రోక్త విధానముగ) బూజించు చున్నాఁడను, మాధుర్యగుణమునం దమృతసహోదరమై విరాజిల్లుచున్న తమదివ్యనామము నుచ్చరించుచున్నాఁడను, దాసజనుల

విషయమై తమమనోనిశ్చయమును వేదశాస్త్రార్థ సంపన్నులగు, గురూత్తముల శాశ్వతాంశని తెలిసికొని మానసమ్మున స్మరించుచున్నాడను.

శ్లో॥ అర్చాఫల ప్రకరణే భగవన్మరీచి
భృగ్వత్రి కశ్యప మునీశ్వర దివ్య సూక్తిః
మిథ్యానచే ద్యదికృతా భవతా మహాత్మ
న్నస్యాద్భయం మమభవాగ్ని చలచ్ఛిఖాభ్యః॥ ౮౩

గీ॥ యుష్మ దర్చావసరముల, నుచ్చపదము
సందలి నుదీచి, భృగు, వత్రి, యాదియైన
మునుల సూక్తియె సత్యమౌ, ననితలఁచిన
నలినిరేఁగు భవాగ్నికీ,లలను వెఱువ.

తా॥ స్వామీ!; శ్రీవైఖానస భగవచ్ఛాస్త్రమునందు, అర్చనాఫల శ్రుతియోఁగల భృగు మరీచ్యత్రి కశ్యప మహర్షుల శ్రీసూక్తులను దేవరవారు సత్యములగున ట్లానర్చుటకై సంకల్పింపకున్నచో, భయంకరాకారములఁ దాల్చి వైకిదుముకుటకు, చలించుచున్న సంసారాగ్ని జ్వాలలనుండి నాకు భయము లేకుండుఁ గాక,— "అథాయందేహ: జన్మకృత్వా భార్యామయపాశనిబన్ధితో భగన్మాయయా మోహితత్వాత్, కామక్రోధ లోభ మోహ మదమాత్సర్య హింసాదీనిఁగోరి, మోహనిద్రాలీనప్రజ్ఞ:సన్, పునఃపునఃపాపీయసీంయోనిం ప్రాప్య పునర్జాయమాన స్స్వప్నసదృశఫలేషు కర్మసుప్రవర్తతే, తస్మా ద్భగవన్మాయయా మోహితత్వా ద్భగవన్తం సమాశ్రిత్య భక్త్యా నారాయణ ముపాసీత. తదుపాసనా తోనైపిభక్తపత్సలత్వా ద్భక్తానుకంపయా స్వమాయాం విమోచయతి తత ఆత్మసమ్యక్ జ్ఞానం ప్రవిశతి, పశ్చా దాశ్రమధర్మయుక్తో భగవదారాధనం కరోతి, తదారాధనేన సంసారార్ణ వనిమగ్నో జీవాత్మా పరమాత్మానం నారాయణం పశ్యతి, సోఽప్యపు నరావృత్తిక• నిత్యలోకం

ప్రాపయతి, పశ్చాత్కృతకర్మోద్భవతి''– తదపి సమారాధనవిశేషా చ్చతుర్విధ పదావాప్తిః; సాలోక్యం సామీప్యం సారూప్యం సాయుజ్యమితి,– ఆమోదప్రాప్తిస్సాలోక్యం ప్రమోదప్రాప్తిస్సామీప్యం, సమ్మోదప్రాప్తిస్సారూప్యం, ప్రమోదప్రాప్తిస్సాయుజ్యమితి" తచ్చ నిత్యానన్ద మమృతరసపానవత్సర్వదా తృప్తికరం, పరమాత్మనో నిత్యనివేదనం పరజ్యోతిః ప్రవేశనమ్, "తద్విష్ణోఃపరమగ్ంపదంసదాపశ్యన్తిసూరయః"ఇతిశ్రుతిః—భగవన్తంనాన్యథా పాప్నోతీతి విజ్ఞాయతే, —

ఇట్లు విమానార్చన కల్పమున మరీచి మహర్షియును, ఈ యగ్ముసే కొన్ని సంహితలయందు విశేషించియును, కొన్ని సంహితలయందు సంక్షిప్తపఱచియును, భృగుమహర్షియు, అత్రిమహర్షియు, కశ్యప మహర్షియుఁగూడ, చెప్పియుండిరి, —

కనుక నోమహాత్మా ! నీవెంతటి పాపకర్ముఁడవైనను, శ్రీవారి దివ్యారాధనమే సంసారతరణోపాయమని నమ్మి శక్తివంచన లేకుండునట్లు దేవరవారి నారాధించుచున్న నాకీ సంసారాగ్నిజ్వాల లేమాత్రమయిన భయమును గూర్పఁ జాలవు"—

శ్లో॥ ఇష్టార్థసిద్ధి రతులా భవితామహాత్మ
శశ్వన్ననూ బ్జదళనేత్రగమాకళత్ర
భక్తానుకూల భవతూల దవాగ్నికీల
మాం తావకీనమితిసంస్మర దీనబన్ధో॥ 89

నీ॥ వీఁడు నావాఁడనుచుఁ జిత్తవీథియందు
నీకుఁ బ్రేమజనింప రమాకళత్ర!
అగును సర్వార్థసిద్ధులు,నబ్జనేత్ర!
అతుల భవతూలకీల!భక్తానుకూల!.

తా॥ మహాత్మా! పుండరీకాక్షా! భక్తజనానుకూలా! సంసార తూలదవానల కీలా! దీనబంధూ! రమామనోహరా! నన్ను నీవాడనుగా స్మరించుము, అట్లు స్మరించితివేని నాకు మాటిమాటికి నభీష్టార్థసిద్ధి కాంగలదు,—

శ్లో॥ యాన ధ్యనస్మయనగోచరతాం వ్రజామ
స్తావద్ధరే భవమహార్ణవ మజ్జనంనః
అస్మాసు పాపనిరతాత్మసు తావకీనా
దృష్టి ర్భవిష్యతి కదాను కృపాపరాద్రా)॥ 90

గీ॥ మేము నీచూడ్కి కగువలె, కే మహాత్మ!
మెరయు సంసార జలనిధి, మునిగియుంట
పాప నిరతాత్ములమగు మాపై! కృపార్ద్ర
మైన నీచూపు దెస్సిటి, కౌనా తెలియ.

తా॥ శ్రీహరీ! మేమెంతకాలమునకు మీనయనగోచరులమగుదుమో, అంతకాలమువఱకు, సంసార మహాసముద్రమునందుండి, దుర్గతానక విలపించుచుండుట మాకు సంభవించుచున్నది,— తండ్రీ! పాపనిరతులమగు మాయందు, దయారసార్ద్రమైన దేవరవారి దృష్టి యెప్పుడు ప్రసరించగలదు?

శ్లో॥ వేదాన్తతత్వ ఖననా ధ్యనతా కథఞ్చి
న్మత్పాదితస్య విభునోమని నాయకస్య
నంశే నిజే కృపభనా భనసస్తు దష్టం
నూ ద్రష్టును స్యభన నోత్సహసే కిమారాత్॥ 91

గీ॥ వేద తత్వార్థ ఖననంబు, విశ్రుతముగ
విభునసాభిఖ్య నీవు క,ల్పించిన మని
సులపతిగ నుంటి సంసార, ఘోర సర్ప
విషమునుసోకెరు రావేల, నిహగ గమన.

తా॥ అజోయమాసుఁడగు నోస్వామీ ! స్వాగాధస మొనర్చుటచే సర్వవేదాంత తత్త్వజ్ఞాననమువల్ల సతిప్రయత్నముగా దేవరవారిచే సృష్టింపఁబడిన, శ్రీమద్విఖనస సంయమీంద్రుని వంశమునంబుట్టి సంసారమను మహాసర్పముచే గబువఁబడివాఁడనై, యుక్తాయుక్త కృత్యముల నెఱుంగక పడియున్న నన్ను, నీవతిశీఘ్రి గమనకున నేంచేసి యొక్కపర్యాయము జూచుటకుఁగూడ సుత్సహించుటలేదా ? శ్రీమద్విఖనస సంయమీంద్రుని 'యుత్పత్తి, భగవన్మరీచి మహర్షి పోక్తకుగు జ్ఞానంద సంహితయం దిట్లుకలదు,--

''పునర్వ స్సంప్రవక్ష్యామి సమ్భవం విఖనోమునేః
శృణ్వతాం సర్వపాపఘ్నం సాక్షా న్మోక్షప్రదం శుభమ్
సర్వాభీష్టప్రదం పుణ్యం శృణుధ్వం సుప్రతాదయః
ప్రళయాన న్తరం సాక్షాత్పురుషః ప్రకృతేః పరః
కారణాబ్ధి జలే విష్ణు ర్యోగనిద్రానశం గతః
ద్విలక్షోర్ధ ప్రమాణేన శయానః ప్రభుగవ్యయః
నిద్రాణస్య మహానాగ-లో గత స్తస్య మహాత్మనః
సతు కాలా న్తరే విష్ణు ర్భగవాఁ భక్తవత్సలః
యోగనిద్రాం పరిత్యజ్య దృష్ట్వా ప్రకృతి మాదరాత్
లీనాం స్వాత్మని చాత్మానం జీవరాశిం సమాహితః
చిన్త యామాస జీవేశో విష్ణుర్నా రాయణస్స్వయమ్
శ్రుతిః,- యయేదం విశ్వంస్వాత్మనాఽను ప్రవిశ్య
నామరూపే వ్యాకరవాణీతి''
ఇతి సంస్మరణాదేవ నాభ్యాం కమలముద్బభౌ
తస్మింస్తు కమలే బ్రహ్మా జాతః పరమసున్దరః

ఆసీ త్సజ్ఞాతమాత్రేణ విష్ణు స్యాసపరాయణాః
తందృష్ట్వా భక్తవాత్సల్య జలధిః కరుణానిధిః
సుప్రీతో భగవాన్పుత్రం బ్రహ్మాణం ప్రత్యువాచహ
శ్రీభగవాన్,—

బ్రహ్మం స్త్వయా జగత్సృష్ట్యం కర్తవ్యం సచరాచరమ్
లోకే విహర్తు మిచ్ఛామే వర్తతే పద్మసంభవ
తత స్త్వత్సృష్టజగతా మవిచ్ఛిన్న ప్రవృత్తయే
సాధు సంరక్షణార్థాయ వేదశాస్త్రార్థ సిద్ధయే
దుష్టానాంచ వినాశాయ సంభవామి యుగేయుగే
అనాద్యవిద్యయా బద్ధా స్సంసారాబ్ధి సముద్భవాః
అ ఇహా అల్పసత్త్వాశ్చ భవిష్యన్తి నరాః క్రమాత్
నవేత్స్యన్తి ప్రకారాణి పూజ్యాహాదికా నిమే
తస్మా త్తేషాం విముక్త్యర్థం సన్వయోధాను గన్నపయా
అర్చాసనాగ మూపేణ లోకేఽస్మిం శ్చేతురాసన
అనతాసం కరిష్యామి భూమ్యా లక్ష్మ్యా సమన్వితః
మదర్చనార్థం సృష్ట్యాదా సృజత్వం మునిసత్తమమ్
ఇత్యాదిష్ట స్తదా బ్రహ్మా సృష్టికార్య సముద్యతః
సృష్టికార్య మజానానో బ్రహ్మ జ్ఞానవిహీనతః
చిన్తయిత్వా మునిం ప్రష్టు మసమర్థో బభూవసహ
తతోవాచ చతుర్ముక్తో భగవన్త ప్రణమ్యవై
ననుసే దేవదేవేశ సృష్టి స్థిత్యన్తకారణ

మునిసృష్టి ర్మయాఽనర్థం నశేక్యం భక్తనన్దన
తస్య తద్వచనం శ్రుత్వాదేవదేవో హరిస్స్వయమ్
చిన్తయిత్వాఽ సృజద్విష్ణు స్స్వారాధన పరం మునిమ్
వేదాన్తతత్త్వ మీమాంసా ఖననం కృతవాఁ ప్రభుః
స్వాంశభూతోహి భగవాఁ సంజాతో మునిపుఙ్గవః
రూపలక్షణసౌన్దర్య తేజోవ ద్దివ్యవిగ్రహః
శుద్ధసత్త్వ మయస్సాక్షా న్మునిశేషధరో ఽవ్యయః
చతుర్భుజ శ్శంఖచక్ర వరదాభయ చిహ్నితః
కుశాసనే సమాసీన ఊర్ధ్వపుణ్ర పవిత్రకః
కిరీట హారాభరణ కుణలాఙ్గద భూషితః
శిఖా యజ్ఞోపవీతాభ్యాం త్రిదణ్డేన విరాజితః
పద్మం చాభయహస్తేతు సన్ధార్య సుసమాహితః
ఆసీనాసీ ద్ధ్యథాకల్పం నైకుణ్ఠస్మరణా త్తదా
అతాన్మనై పుత్రనామాసీ ద్విష్ణో ర్విశ్వకుటుమ్బినః
తంనృష్ట్వా సర్వభూతాత్మా ప్రణతిం ప్రాఞ్జలిం స్థితమ్
ముదారసే త్యుపానీయ నామచాన్మై చకారహ
నామ్నా విఖనసంచక్రే వదన్మన్వర్థ మోగతః
నైఖానసంచ బ్రహ్మాణ ముపానీయ హరి స్స్వయమ్
విఖనోమునయే పూర్వం సావిత్రీం సముపాదిశత్
ద్వయంచ మూలమన్త్రంచ సాఙ్గాన్మోక్షప్రదాఁ శుభాఁ
అధ్యాపయ న్మునిశ్రేష్ఠం సర్వం శాస్త్రం తథానిధిమ్
యాతు సమ్మిళితావ స్థావేదానాంన్యస నాత్పురా

తాంతు వైఖానసీం చాగ్ర మహాదా నధ్యాపయ న్మునిమ్
అథోనాచ విధిం విష్ణు ర్భగవాఁ భక్త వత్సలః
బ్రహ్మం స్త్వ మగ్రజం విద్ధి విఖనో మునిపుఙ్గవమ్
అస్మాకృత శౌరిర్వా స్మదాజ్ఞా పరిపాలనాత్
మదౌరస సుతత్వాచ్చ సదా మత్కృత కర్మణాః
మదంశ సంభవత్వాచ్చ సదా పూజ్యో మునీశ్వరః
ఇత్యుక్త్వా దేవదేవేశః ప్రణతం ప్రాఞ్జలిం స్థితమ్
బ్రహ్మాణం పునరవ్యాహ సృష్టికార్య సముద్యతమ్
మునిశ్రేష్ఠో మయాసృష్టో మతాకార్య కరణాయమః
పూర్వమేన మయాసృష్టైః కాలాదిభి రనాదిజైః
తత్తత్వై రేతై స్సృజబ్రహ్మాఁ లోకాఁ సృష్టిప్రసాధనైః
మదీయ స్త్వమయుగాఁ పూర్వం సనకాది మునీశ్వరాఁ
లోకే సంచోదనార్థాయ సృజ బ్రహ్మాఁ మదాజ్ఞయా
హృషీకేశస్య తద్వాక్యం మూర్ధ్నాన్వధాయకృతాఞ్జలిః
చతుస్సృష్టి శ్చోపిఇథా ధ్యాత్వాచ్చో సృష్టిముఖే హరిమ్
సనకాఁ స్సృజసినరా నసృజ త్సృజతాంపనః
సనాతనంచ సనకం సనన్దన మతీరిథమ్
సనత్కుమానంచ తథా మమారాఁ సాత్వికప్రియాఁ
తాన్దృష్ట్వా సూర్యసంకాశాఁ మహా భాగనతాన్విధిః
ప్రత్యువాచ తదాబ్రహ్మా సనకాది మునీశ్వరాఁ
విష్ణో రాదిసపుత్రోఽయం నర్షే విఖనామునిః

యూయం భవంతస్తచ్ఛిష్యా బ్రహ్మర్షయో శాస్త్రనాత్మనమ్
ఏవముక్త్వా తథా బ్రహ్మా భగవన్తం ప్రణమ్యచ
స్వకార్య సాధకాన్ జీవాన్ సృష్టవాన్ పునరేవహి
చతుర్దశసు లోకేషు స్థావరాణి చరాణిచ
దేవతిర్య జ్మనుష్యాంశ్చ స్వస్వకర్మ ప్రవర్తకాన్
నారదాదీ న్మనినరాన్ మనూన్ స్వాయంభువా దికాన్
ఏవంసృష్ట్వా విధిలోకాన్ తథా సృష్ట్యర్థ సాధకాన్
సర్వాన్ సూరేః పురఃకృత్వా ప్రోక్తవా నక్రమలాసనః
బ్రహ్మా,—దేవదేవ మహాదేవ సృష్టి స్థిత్యన్తకారిణ
భగవం స్త్వత్ప్రసాదేన మయాసృష్టా మునీశ్వరాః
దేవతిర్య జ్మనుష్యాద్యా స్థానవరాణి చరాణిచ
ఏతై గద్యావృతం సర్వం జగదేత చ్చరాచరమ్
ఇత్యుక్తవ న్మబ్జజాతే భగవాన్ పురుషో త్తమః
సర్వాన్ లోకా నమాహూయ బ్రహ్మాసృష్టి ప్రసాధనాన్
అనాద్య నిద్యాసంక్రాన్త కర్మజాత పరాజితాన్
స్వస్వ కర్మానురూపేణ పరిభ్రమ పరాయణాన్
విచిన్తయిత్వా భూతాత్మా సృష్ట్వా తంవిభునోమునిమ్
ప్రోవాచేదం సమాహూయ శుద్ధస త్వ మయా న్మనీన్
త్వత్కార్య సాధకానేవ సృజ పుత్రేతి మాధవః
ఇత్యుక్తవతి దేవేశే విభునా మునిపుజ్గవః
భృగుమత్రిం వసిష్ఠంచ జమదగ్నించ కాశ్యపమ్
విశ్వామిత్రం భరద్వాజం గౌతమంచ ముసీశ్వరమ్

విష్ణ్వర్చన పరాస్యేవ ససర్జాన్యా న్మునీశ్వరాన్
హరేః కటాక్షమాత్రేణ గర్భచ్ఛాజ్ఞా సంయుతాన్

శ్రీవిష్ణో రాజ్ఞయా సృష్ట్వా వికనామాని పుఙ్గవః
తాన్ హరేః పురతః కృత్వా భగవన్తం ప్రణమ్యచ
శిరస్యఞ్జలి మాధాయ ప్రోవాచేదం మునీశ్వరః

శ్రీవికనాః,—జేవదేవ జగన్నాథ సృష్టి స్థిత్యన్త కారణ
త్వదాజ్ఞయా వ్యసృష్టానాం భృగ్వాదీనాం త్వమేవహి
మాతా పితా గురు ర్దైవం పోషకశ్చ భవాన్ ప్రభో

త్వమేవగతి రేతేషాం సావిత్రీం వక్తు మహసి
ఇతీరయన్తం తం దృష్ట్వా భగవా న్భక్తవత్సలః
వికనోముని మాభాష్య ప్రత్యువాచ శుచిస్మితః

శ్రీభగవాన్,—వికన స్తవపుత్రాణాం త్వమేవహి గురుః పితా
సనకాది ముసీన్ద్రాణాం త్వమేవహి గురు స్సృతః
తస్మా త్త్వనేవ హ్యేతేషాం సావిత్రీం వక్తు మహసి
ద్వయంచ మూలమన్త్రాదీన్ సాఙ్గాన్మత్రాపకాశ్చభాన్
ఏవముక్త్వా తతో దేవో భృగ్వాది ముని పుత్రకాన్
సనకాదీం స్తథాఽహూయ పునరాహ స్వయంవిభుః
శృణుధ్వం పుత్రకా యూయం సర్వశాస్త్ర విశారదమ్
ఆశ్రయధ్వం వికనస మాచార్యం సహితో గతిః
ఏవముక్త్వా తథావిష్ణు ర్బ్రహ్మాణం ప్రత్యువాచహ

వైఖానసానాం భృగ్వాద్యా వంశకర్తార ఈరితాః
త్వయా సృష్టమునీన్ద్రాణా మాచార్యో విఖనాస్స్మృతః
తైనైవోక్త ప్రకారేణ చరన్తు తవచాత్మజాః
త్వమిదానీం బ్రహ్మలోకం స్వపుత్రై స్సృష్టిసాధనైః
స్వాయంభువాదిభి ర్భత్వా సృష్టింకురు మదాజ్ఞయా
ఇత్యాకర్ణ్యాజ్ఞప్తోఽథ దేవేన బ్రహ్మ లోకపితామహః
భగవన్తం ప్రణమ్యాథ స్వలోకంచ జగామహ

ఇత్యాద్యే శ్రీ వైఖానసే, మరీచిప్రోక్తాయా మానన్దసంహితాయామ్ పఞ్చదశో ఽధ్యాయః''—

మరియు "నియక్తాధికారమున" భృగుమహర్షి కూడ విఖనసోత్పత్తి నిట్లే చెప్పియుండెను.—

శ్లో॥ యుష్మత్పదాబ్జ పరిచిహ్నితమ ప్యహంమే
స్వాన్తం ప్రధర్షయతి సంస్మృతిరా గ ఏషః
తద్ధ్వంస్తయే మనసు వినివర్తయ తాసకీన
మిత్యేవమాం హృదినిధాయ మారే కృపాబ్ధే॥ 92

గీ॥ త్వత్పదాబ్జాత చిహ్నము; ల్వఅలు చున్న
లాగుచున్నది మదిభవ రాగ మిదిగో
దాని దుడుకును మాన్పినీ, వానిఁగాఁగ
నను దయాంబిధి!మదినిడి,మనుపుమయ్య.

తా॥ ఓ దయాసాగరా! అఖిల పాపహరా! దేవరవారి పాదపద్మము లచే, చిహ్నితమైయుండినప్పటికిని నామానసమును, అస్థిరములగు నీసంసార

సౌఖ్యములందలి యనురాగము తిరస్కరించుచున్నది. నన్ను నీవాఁడనుగా నీమానసమునందలఁచి సంసారానురాగ సంసర్గణము నతిశీఘ్రముగ నివర్తింపఁ జేయుము.—

శ్లో॥ అస్మింస్త్వే రసపదర్థ పదప్రయోగా
స్సన్తీతి మాం నపరిరక్షు హృది ప్రహృష్టః
అజ్ఞస్య మే తవగుణ గ్రహణే స్తుతౌచ
కష్టం విచార్య పరిపాలయ మాం కృపాబ్ధో॥ 9౫

గీ॥ స్వామి! యీశరణాగతి, స్తవము నందు
కవిత సామగ్రి యోగంబుఁగాంచి కాదు
ఏమి తెలియక నీగుణా, లెన్న నేను
పడ్డ కష్టమ్ముఁ గని మన్న,వలెఁ గృపాబ్ధి.

తా॥ ఓపరమ దయాకరా! ఈశరణాగతి స్తవమునం గల రసపదర్థ పదప్రయోగాది గుణములం గహనించి మానసమున మెచ్చి నన్నురక్షింపవలదు, (అనఁగా నీమానసమును మెప్పించఁ దగినంతటి పదలాలిత్యాది గుణసముదాయ మీ స్తవమునం గలదని యును కవిత్వమాధుర్యాది గుణములంగాంచి నన్నురక్షిం చేవరకారికి సదుచితమనియును నేను వేడుకొనుచుండ లేదనుట) సర్వలోక శరణ్యుండవైన నీదివ్య కల్యాణ గుణ సముదాయమునం గొన్ని గుణలేశములను మాత్రము గురువులవల్లఁదెలిసికొనుటకును, తెలిసికొనిన విషయములను జ్ఞప్తియం దుంచుకొని శ్లోకరూపముగా నిన్ను స్తుతించుటకును, విద్యావిహీనుఁడనైన కారణముచే నేఁటిదిన కష్టమును మాత్రమే విచారించి నన్ను రక్షించుము.—

శ్లో॥ ధర్మేసతి న్మహిభన త్వమలాచ విద్యా
నాస్తి త్వదీయ పదపఙ్కజయో ర్మ భక్తిః

పాపీ నృశంసచరితో ఽహమసన్య వర్త్మా
త్వత్పాద పద్మయుగళం శరణం గతో ఽస్మి॥ 94

గీ॥ ధర్మబుద్ధి హృశకిం-చి,ద్వ్యయును విమల
నాస్తి త్వత్పదభక్తి యు,నహి ముకుంద!
పాపిని నృశంసుఁ డను తండ్రి!పట్టు బట్టి
శరణు చొచ్చితి నీదివ్య,చరణ ములను.

తా॥ నాబుద్ధి ధర్మమార్గమునం ప్రవర్తించునదికాదు, నాకు నిష్కా లుష్యమగు వేదశాస్త్ర జన్యజ్ఞానములేదు, నాహృదయము శ్రీవారి పాదపద్మము లందు భక్తి విశ్వాసములుకలది కాదు, పాప కర్ముఁడను, సకలజంతు ప్రాణ పీడాకరుఁడని పేర్వడిన వాఁడను, ఇట్టి నేను ఇతర మార్గములను వదలి, అఖిల జగద్రక్షకమైన జీవరవారి చరణారవింద యుగళము నాశ్రయించిన వాఁడ నగుచుంటిని.—

శ్లో॥ తృష్ణాపీనస్తనై స్స్మరఘృతైతై స్సుత తాళవృన్తై
ర్గాయానురాగ ధమనీనికరై ర్నితాన్తమ్
సంవర్ధితేన భగవ న్భవవహ్నినా ఽద్య
భీ తస్త్వదీయ చరణౌ శరణం గతో ఽస్మి॥ 95

తా॥ పేరాస లచలితంపుఁ గట్టియలుగాఁ, బెనోఁకుఁకు
లాజ్యమ్ములుగా
పేరా సంతతి తాల వృంతములుగా, పెల్లేఁగి చిత్రమ్ములా
చారా రాగము పేరిగొట్టముల నూఁ, దఁ బ్రోఁతలఁ
మండు సం
సారాగ్నిఁ నిలలేక నీచరణ కం, జద్వంద్వముం జేరితిఁ.

తా॥ స్వామీ !! పొందుట కలవికాని వస్తువులయం దభిలాషలనెడు, సమిధలచేతను, పూర్వానుభూత వస్తుస్మరణమనే, నృతధారలచేతను, సంతాప యుతో విషనకష్టులచేతను, భార్యయొక్క వివిధానురాగము లనియెడి ధనుస్సుల (గొట్టముల) చేతను, మిక్కిలి వృద్ధినొందించబడిన సంసారాగ్ని జ్వాలలచే భీయపడి సర్వజగద్రక్షకుడు లైన శ్రీవారి దివ్యచరణారవిందముల నిపు డాశ్ర యించిన వాడ నగుచుంటిని.—

శ్లో॥ మాంరక్షు రక్షు భువనాధి పతే ప్రకామం
జాతాపచార నియుతాయుత మప్రసస్తమ్
నానావిధై ర్భవసముద్భవ మోరకష్టై
ర్జుష్టం భవచ్చరణ నీరజ సన్నిధిష్టమ్॥ 96

గీ॥ మంచి లేదపచారముల్, మించె లెక్క
కలముకష్టాలు భవమున; నంతు లేదు
శరణుచొచ్చితి నిదె భవ, చ్చరణములను
నన్ను రక్షింపు రక్షింపు, సన్నిధి నిధి॥

తా॥ సర్వ లోకాధినాథా ! యథేష్టముగా నసేకకోట్లు యపచారముల నొనర్చి, అప్రయస్తుడని లోకమునం చేర్వడి, అనేక విధములగు సంసార ఘోర కష్టములచే జుట్టంబడి, దేవరవారి పాదపద్మముల దరిఁజేరిన నన్ను రక్షింపుము.

శ్లో॥ మామేక మేవ శరణంవ్రజ సర్వధర్మాం
స్త్యక్త్వేతి నాథ భవతాకిల పూర్వముక్తమ్
త్వాం తత్క్రమేణ శరణం గతవా నహం మాం
యత్కర్తు మిచ్ఛసి తదేవ సమాచర త్వమ్॥ 97

గీ॥ సర్వధర్మంబులు నువీడి, సార మెఱిఁగి
నన్నొకని శరణని యన్న, నిన్నుసర్వ

పాపముల సంటసీనను, పలుకు నమ్మి
యుంటిఁ గరుణింపు మన్నట్లు, లుంటి నంటి.

తా॥ అఖిలజగన్నాథా !! సర్వధర్మములను వదలి, మంత్రాంతర దేవతాంతర సాధనాంతర రహితుఁడవై, రక్షకుఁడనైన నన్నే పొందుము (అనఁగా నాకే శరణాగతుఁడవు కమ్ము) అని జీవకోటింగూర్చి పూర్వము దేవరవా రాజ్ఞాపించి యుంటిరిగదా ! అట్లే నేనిపుడు సర్వధర్మములం బరిత్యజించి శ్రీవారిని శరణుచొచ్చితిని, ఇఁక ముందు నన్నుమీరు చేయఁదలఁచినట్లు చేయుఁడు, నేను మీవాఁడ నైతిని.—

శ్లో॥ ఆజ్ఞానతః కృతమచిన్త్య మయాఽపరాధం
నిత్యం సహస్వ కరుణావరుణాలయ త్వమ్
మాతా సనన్తయ కృతాపకృతిం విహాయ
శిక్షాంకరోతి కిమభీక్ష్ణ మసహ్య రోషాత్ ॥ 98

గీ॥ తెలియ కజ్ఞాన వశమున, సలిపి నట్టి
దోసము సహింపు మయ్య ద, యాసముద్ర
తల్లి ! పాల్దాగువు బిడ్డఁడు, తప్పుసేయ
రోసపడి తీక్ష్ణశిక్షను, జేసి కొనునె.

తా॥ ఓ దయాసాగరా ! అజ్ఞానమువల్ల నాచేఁజేయఁబడిన యపరాధ నికరమును లెక్క-సేయక నీవు నిత్యమును సహించుదువుగాక, తల్లి పాలుత్రాగు శిశువుచే జేయఁబడిన యపరాధములను (అనగా, రొమ్ము కొఱుకుట, ఒడి యందు మలమూత్రములను విసర్జించుట, పాదతాడన మొనర్చుట మొదలగు నవి) లెక్కించి యసహ్యమగు కోపాటోపముతో నాపసిపాపను నేరక్షుఁడని పదిమందిలో నిరూపించి, ఆలిడ్డకు, కఠినశిక్షను విధించు చున్నదాయేమి ! అట్టి ఘని యేతల్లియును, చేయఁ జాలదు గదా ! కానో మహాత్మా ! అజ్ఞానవశ

ముచే నేఁజేసినదియు, చేయుచున్న దియు, చేయఁ బోవు నదియు అపచారముల నన్నియును, సర్వజగ జ్జనకుఁడవైన నీవు సహించి నన్ను రక్షిం చుట తప్పదు.—

శ్లో॥ అగతిం భవదఙ్ఘ్రి పఙ్కజే
గతి రిత్యాగత మర్థికల్పక
కృపయా పరిపాహి పాహిమాం
తవతత్వ్యా స్తదృశం దయావతః॥ 99

గీ॥ ఇతర గతికోర కెప్డునీ, యెసఁగు పాద
పద్మ యుగళంబె గతియని, వచ్చి శరణు
చొచ్చితిని రక్ష ! రక్ష ! యంచు మదినరసి
యట్లు సల్పుట నీకృప, కగును తగవు.

తా॥ అర్థిజన కల్పద్రుమా ! ఇతరగతి లేనివాఁడవై శ్రీవారి పాదపఙ్కజ ములే గతియని నమ్మివచ్చిన నన్ను దయతోఁ బరిపాలించుము—అట్లు పరిపా లించుట దయావంతుఁడవని లోకములోఁ బ్రసిద్ధికెక్కిన నీకును, నీదివ్యమంగళ సముదాయకమునకును తగిన పనియై యున్నయది.—

శ్లో॥ నిరన్తరాయాత దృఢవ్యథా బృహ
త్తరఙ్గ పూర్ణే కలుషాద్భి రూర్జితే
భవామ్బుధౌ రాగవికార వాయునా
నిపాతితం చాద్య ముకున్ద రక్షమామ్॥ 100

గీ॥ తెంపులేనట్టి నొగుళులు, తెరలి పొరలు
పోతు తరఁగల చాలుగా, భోరు కొలుపు
పాప జల భవ వారిధి, ఁబడఁగఁజేసె
రాగమను గాలిరేఁగి బి, రాన నిలుపు.

తా॥ మోక్ష ప్రదాయకుండవగు నో శ్రీహరీ !! ఎల్లప్పుడు వచ్చుచున్న మహాపీడలనెడు గొప్పతరంగములచే పరిపూర్ణమై, దురితములనెడు జలములచే నభివృద్ధినొందియున్న సంసార సాగరమునందిపుడు, పత్నీ పుత్రాద్యనురాగ వికారమనే వాయువుచే బడబడ్రోయబడి వలపించుచున్న నన్నురక్షించుము.

శ్లో॥ ఆత్మానమద్య ధనమిత్ర కళత్ర పుత్ర
క్షేత్రాదిభి స్సహ భవ త్పదపద్మ యుగ్మే
స్వామిన్ సమర్ప్య వివసా మ్యభర స్త్యజామి
భీతిం యథామతి కురు త్వమితః పరం మామ్॥ 101

గీ॥ ధనము మిత్ర కళత్ర పు, త్ర కులు క్షేత్ర
మాదిగాగల భరము నా, యాత్మ నీప
దాబ్జముల నుంచి స్వామి ! నే, హాయి నుంటి
నెటులు తలచితో నీమది, నటులు సలుపు.

తా॥ స్వామీ ! ధన మిత్ర కళత్ర పుత్ర క్షేత్రాది సహితముగా నా యాత్మను శ్రీవారి పాదపంకేరుహముల యందర్పించి భార రహితుడనై భయ మును విడిచిపెట్టిన వాడ నగుచుంటిని, ఇఁకముందు నన్ను నీయిచ్ఛవచ్చినట్లు చేయుము.—

శ్లో॥ ఆయాసితో ఽహ మతివేల విషాద ఘోర
కష్టాన్త సౌఖ్యనిచయై స్సహ జై ర్నరాణామ్
త్వత్పన్నిధౌ నియత దాస్యసుఖం ప్రయచ్ఛ
శ్రీమన్ముకున్ద పరితోషిత భూనిబర్హ॥ 101

గీ॥ ఎంతో యాయాసపడితి ! న, హింపలేని
కష్టదుఃఖాంత సౌఖ్యాళి, కలన నిడు

కరుణ నీపాద దాస్య సు, ఖ మొ్మసంగు
శ్రీనిధి ! ముకుంద ! తోడ్నీత, మూని బృంద.

తా॥ మోక్షప్రదాయకా ! శుని మనోహ్లాదకరా ! లక్ష్మీనారాయణా ! ఇంతదనుక, సర్వ మానవులకు సహజములైన, అనంతదుఃఖములు భరింప రాని కష్టములు సంతసములుగా గల సాంసారిక సుఖ సముదాయానుభవముచే వాయాస పెట్టఁ బడితిని, ఇక నన్నట్టి సంసార సుఖలోలుపునిం జేసుక దేవరవారి సన్నిధియందు నిత్యకైంకర్య సౌఖ్యముం బ్రసాదించుము.—

శ్లో॥ స్వామి న్ననన్యగుణ పూర్ణశరణ ప్రయత్నా
తిక్రంవాక్ఛతే రవిరళే రిద మార్తియుక్తేః
క్రూరోఽ ప్యహం తవపదాబ్జ గతాత్మనృత్తి
స్తస్మా ద్వహస్వ సమ రక్షణ భార మారాత్॥ 103

గీ॥ వినుమహీన గుణాకర ! మనవి యిదియ
క్రౌర్యము కలాడనైన నీ, ఛాయఁ బడితి
జాలి పలుక్రి లవేల గ, తుణభరంబు
తప్పదిక తప్పదిక నీకు, తప్పదయ్య.

తా॥ అనంతకల్యాణ గుణపరిపూర్ణుడవగు నీస్వామీ ! ఆర్తితోఁ గూడి యెడతెగని పలురకములా టలతో నేమిప్రయోజనము కలదు ? కాని ముందుఁజెప్పఁబోవు నాయీ గొక్కి-పూటను మాత్రము సావధాన చిత్తముతో నాకర్ణించుము, నేను క్రూరుఁడనైనమాట వాస్తవము, అయినను, నీపాదపద్మములను బొందిన మనోవ్యాపారము గలవాఁడవగుట వలన నతిశీఘ్రముగ నారక్షణభార మంతయును నీవే వహించుదువు గాత.—

శ్లో॥ దైవం సహాస్తి భువనస్య మధీశ్వరోఽపి
యుష్మన్పరో సహాయుర న్నచ భానవోమా

నాన్యేవ సంప దసరా తవచాస్యన్యథే
స్యన్యా గ్వీచాగ్య సరిగణ జగత్పతే మాం॥ 104

గీ॥ లేడు నీకంటె దైవంబు, లేడు ప్రభువు
గురువు చుట్టంబు సిరియుఁ ద్రి, కరణశుద్ధిఁ
బలుకుచుంటిని సర్వసం, పత్తి నీవ
నన్ను రక్షింపు మరసి య, నాథ నాథ.

తా॥ జగత్పతీభూ !! నాకు నీకంటె నితరమగు దైవముగాని, ప్రభువు గాని, గురువుగాని, బాంధవుఁడుగాని, లేడు, నీదాస్యవృత్తికంటె నితరమగు సంపద నాకేదియును లేదు, నాస్థితి నంతయును జక్కఁగా విచారించి నన్ను రక్షించుము.—

శ్లో॥ శ్రౌతాగమేన విశదీకృతదివ్య తత్త్వం
గీర్వాణ నన్యచరితం భస దాత్మజాతమ్
వైఖానసం మునివరం కులసార్వభౌమం
దృష్ట్వా ప్రసీద మనుదాహ్య మచిన్తయిత్వా॥ 105

గీ॥ మహిత తత్త్వంబు శ్రౌతాగ, మముసఁ దెల్పి
సురనుతుండైన మీప్రియ' సుతుని విఖన
సాఖ్య మునిచంద్రు నస్మదీ, యాన్వయేశుఁ
గాంచి నన్నేలు నాదాహ్య, మెంచ కిపుడు.

తా॥ తండ్రీ !! భృగు మరీచ్యత్రి కశ్యప మహర్షులకు శ్రీవైఖానస భగవచ్ఛాస్త్రము నుపదేశించి, వారిద్వారా దివ్యతత్త్వ స్వరూప స్వభావాదికమును లోకములందు వెల్లడింపఁజేసిన మహానుభావుఁడు, శ్రీవారికిఁ బ్రియసుతుఁడు, సకలదేవతలచే నమస్కరించఁదగిన శుభచరిత్రము కలవాఁడు, మాకులమున ధినాథుఁడునగు, విఖనస సంయమీంద్రుని జూచి, నాదుష్టత్వమును గూర్చి

విచారించక నాయెడఁ బ్రసన్నుఁడవై నన్నురక్షింపుము. (అనఁగా, నేను కలిదశావతారుఁడవైనప్పటికి, అన్నివిగ్రహముల చేతను మీరు ముఖ్యుఁడైన విభునను సంయమీంద్రునియొక్క మనస్సంతృప్తి కొఱకైనను నన్నురక్షించ వలసినది యనుట)

శ్లో॥ స్వస్త్యస్తు తే భువనరక్షణ దీక్షితాయ
వేదాన్త వేద్య నిభవాయ భవౌషధాయ
తార్క్ష్య ధ్వజాయ తటిదమ్బర సంవృతాయ
భక్తానురాగ వశగాయ పరాత్పరాయ॥ 106

గీ॥ స్వస్తి యగుగాత జగముల, సాతు నీకు
ఉపనిషద్వేద్య ! భవవైద్య ! యుచ్చసుపద !
అమల కనకాంబరాంగ భ, క్తానురాగ
వశగ ! గరుడ ధ్వజా భయ, వరద ! నీకు.

తా॥ శ్రీమన్నారాయణా !! నానావిధ భువనరక్షణ వ్యాపారమున లబ్ధ కంకణుఁడవు, ఉపనిషత్తులచేఁ దెలియఁదగిన మహాసైభవముగలవాఁడవు, భవరోగవైద్యుఁడవు, గరుడ ధ్వజుఁడవు, మెఱుపుదీగ కాంతివంటి కాంతి గలిగిన బంగారుచేలమును ధరించినవాఁడవు, భక్తి వశుఁడవు, నగు నీకు శుభమగుఁగాక.

శ్లో॥ లక్ష్మీశ కేశవ కృపాకర దీనబన్ధో
నారాయణాచ్యుత జనార్దన చక్రపాణే
వైకుణ్ఠనాథ వరదాయక భోగి భోగ
పర్యఙ్క యోగి జననల్లభ తే నమోఽస్తు॥ 107

గీ॥ భవ్య ! లక్ష్మీశ ! కేశవ ! పన్నగేశ
శయన ! యోగీశ ! యచ్యుత ! చక్రపాణి !

నాథ! వైకుంఠనాథ! జ, నార్దనాఖ్య!
దీనబాంధవ! నారాయణా! నమోస్తు॥

తా॥ లక్ష్మీనాథా! కేశవ! దయాకర! దీనబాంధవా! జనార్దనా! చక్రధరా! శ్రీవైకుంఠనాథా! భక్తవరదా! శేషపర్యంక శయనా! యోగీశ్వరేశ్వరా! శ్రీమన్నారాయణా! నేఁజేయునమస్కారము, సకలజగద్రక్షకుఁడవైన నీకుఁజెందుఁగాక.

శ్లో॥ హృషీక నాథాయ నమో నమస్తే
నమోనమస్తే జగతాం నరాయ
రమా మనోజ్ఞాయ నమోనమస్తే
నమోనమస్తే హృత కల్మషాయ॥ 108

గీ॥ శ్రీనిధి! హృషీక నాథాయ! తే నమోఽస్తు
దీన పాల! జగత్పతే తేనమోఽస్తు
పావన సహస్రనామ తుభ్యం నమోఽస్తు
పాహి హృతకల్మషాయ తుభ్యం నమోఽస్తు॥

తా॥ హృషీకేశా! జగద్వరా! అఖిలపాపహరా! లక్ష్మీమనోహరా! శ్రీమన్నారాయణా! నీకునూటిమాటికి నమస్కరించుచున్నాఁడను.

శ్లో॥ ఆధునా మమశక్య వాచికీం
పరిచర్యా మియతీ మిమాం మమ
పరిగృహ్య దయార్ద్ర చేతసా
పతితం మాం ద్రుత మున్నయా త్యుయ॥ 109

గీ॥ నాకు, తోఁచిన వాక్కుల, నని చిసలుపు
నీకొలఁది సేవఁగొనము హరీ! ముకుంద!

శీఘ్రముగను దయార్ద్రమూ, చేత మునను
నన్ను నీవానిఁగాఁగ నో, నర్పు మిపుడు.

తా॥ సకల పాపహరుఁడవగు నోలక్ష్మీనారాయణా !! అత్యం తాల్ప జ్ఞానముగల నాకు శిక్ష్యులైన వాక్కులతో దేవరవారి జీవిధముగాఁ బరిచర్య నొనర్చియుంటిని. నాయీ వాగ్రూపమగు పరిచర్యను దయార్ద్ర చిత్తముతో శీఘ్రముగా నిపుడు స్వీకరించి పతితుఁడనగు నన్ను నీవానినిగాఁ జేసికొనుము.

శ్లో॥ వైఖానసాన్వయ క్షీర నారాశీన్దో ర్గ్రహోత్మనః
శ్రీరామ దేశికేన్ద్రస్య చిదచి త్తత్త్వ వేదినః
తార్క్షీయాక తనూజేన శ్రౌత మార్గాను సారిణా
శ్రీనివాస కృపాలబ్ధ కవితా భాగ్యశాలినా
రామానుజాభిధేయేన భవభీతి జుషాఽ ధునా
రచితోఽయం రమానాథ శరణాగతి సంస్తవః
యావ దూష్మాన్య స్తరిక్షేచ యావ చ్చన్ద్రా దివాకరా
తావ జ్జీయా ద్రమానాథ పాదయో స్సుహృదాం హృది॥

సీ॥ వైఖానస మహర్షివంశ పయోరాశి
విధుఁడు భవ త్తత్త్వ, వేత్తయు నగు
శ్రీరామ దేశిక, శేఖరు మూఁడవ
సుతుఁడు శ్రౌతాధ్వ ప్ర, చోదకుండు
శ్రీనివాస కృపావి, శేషసంప్రాప్తభా
షాద్యాయ పాండితీ, శ్రేండ సుకవి

రామానుజాచార్య, నామాంకితుఁడు భన
భయముఁ బోఁదఱుమ స, ద్భక్తి వెలయ

గీ॥ కరుణ రసము ప్రధానమ్ముఁ గా సలిపిన
ప్రకట "శరణాగతి స్తవ" సుకృతి భాస్క-
రేందు లవనియు నాకస, మెసఁగు దాఁక
నిలుపుము సుహృద్గణంబు లో, నలర నృహరి.

తా॥ శ్రీవైఖానస వంశమనెడు క్షీరసాగరమునకు, పూర్ణచంద్రుఁడు, చిదచిత్తత్త్వ విజ్ఞాన సంపన్నుఁడు నగు, శ్రీరామ దేశికాచార్య వరేణ్యునకు, తృతీయ పుత్రుఁడు, శ్రౌత మార్గాను సరుఁడు, శ్రీ శ్రీనివాస భగవానుని కృపచే పొందఁ బడిన కవిత్వ భాగ్యము కలవాఁడు, భవభయ చకితుఁడు నగు, రామానుజాభిధానునిచే నిపుడు రచియింపఁబడిన. యీ లక్ష్మీనారాయణ శరణాగతి స్తవము, భూమ్యాకాశములు, చంద్ర సూర్యులు, సెంత కాలము వఱకు నుండుటఁ సంభవించునో అంతదనుక, శ్రీలక్ష్మీనారాయణుని పాదార విందములందు, పరమ భాగవోత్తముల హృదయ పీఠములందును, వెలుఁగొందు చుండుఁ గాక.—

సీ॥ చేరువకుం జేరు, శ్రితజనా నఘులపై
నెనరు క్రొందేనియ, దొనుకు కనులు
తాఁకునఁ బాపముల్, తలఁగించి భద్రములీ
పదిలం బొనర్చెడి, పద యుగమ్ము
ఉచ్చైఃపదమ్మున, కొగిఁ జేర్చుటలు దెల్పు
నూర్ధ్వ పుండ్రమ్ముతోఁ నొప్పు మోము
పదునాల్గు జగముల, బాదలించు కానుపు
బొడ్డు గల్గిన బొజ్జ, దొడ్డ తనముఁ

గీ॥ గలిగి వేగంటికిని వేలు, కనులు తనకు
నలయు ననిపించు నీమూర్తి, నెలుఁగు నకును
భవ్య భవదీయ నామమై, భవము నకును
జయము తిరుపతి వేంకటేశ్వర ! దయాబ్ధి !

శ్రీమ దాంధ్రానువాద తాత్పర్య సమేత
"లక్ష్మీనారాయణ శరణాగతి స్తవ స్సమాప్తః"

మంగళం మహత్

శ్రీకృష్ణార్పణమస్తు

శ్రీ శ్రీ శ్రీ

శ్రీ గురుభ్యో నమః

శ్రీ శ్రీనివాస పరబ్రహ్మణే నమః

శ్రీమద్వికనసే నమః

శ్రీ లక్ష్మీనారాయణ సుప్రభాత స్తవః

శ్లో॥ అర్చారూపం మనోజ్ఞం సముపగతవత శ్శ్యామలాఖ్యా నగర్యాం
దేశికైవ శ్రౌతోక్తమార్గాచరిత నిజసమారాధన ప్రీణితస్య
దేవైర్బ్రహ్మేన్ద్రసుఖ్యై రుపచరిత పదాభ్యాత రత్నాసనస్య
లక్ష్మీనారాయణ శ్రీపరమపద మహాధీశ తేసుప్రభాతమ్॥1

శ్లో॥ వైశద్యంచాద్య పూర్వాహ్ణ ముపస్పృజతి ధ్వాన్త ముద్ధూళయ న్నీ
సుస్నాతా స్వ్యగ్యవర్యాః కృతసుకృతధనా స్తానకారాధకాశ్చ
తారాపూష్యా హీనసాకం త్యజతిశశధర సన్ప్రభం స్వస్వభావం
లక్ష్మీనారాయణ శ్రీపరమపద మహాధీశ తేసుప్రభాతమ్॥2

శ్లో॥ ఉత్తుఙ్గశృఙ్గరఙ్గం విశతి సకుతుకం పూర్వశైలస్యభాను
ర్నిర్యాత్యాకాశమారాద్భ్రివనశిఖతిస్తూర్ణమబ్జాన్తరేభ్యః
ఆయాతా వాతపోతా రుచిరపరిమళాక్రాన్త దిక్చక్రవాళాః
లక్ష్మీనారాయణ శ్రీపరమపద మహాధీశతే సుప్రభాతమ్॥3

శ్లో॥ స్వామిన్ దీనావనేచ్ఛా పరవర సుగుణామోఘ
రాకాసుధాంశో

దేవాధీశ ప్రమోదావహ దిశభవతః పాదసన్దర్శనం నః
ఏవం త్వద్దాసదాసాః పులకిత నిజగాత్రాస్సన్తరన్త్వనన్తం
లక్ష్మీనారాయణ శ్రీపరమపద మహాధీశతేసుప్రభాతమ్॥

శ్లో॥ ధ్యాయన్త స్స్వత్పదామ్భోరుహ యుగళమమీ నిత్య
వంశావతంసా

స్సిఞ్చన్తి చ్యానదేశే విసమితశిరసో హర్ష బాష్పాప్లుతాక్షాః
కారుణ్యార్ద్రైః కటాక్షై స్సులలితమధురై ర్గాఢమాలోక
యాస్మాన్
లక్ష్మీనారాయణ శ్రీపరమపద మహాధీశతే సుప్రభాతమ్॥

శ్లో॥ భోగవ్యాజాస్సయూ బేగుడుపతిరితి యం ప్రబున స్సన్తగన్తా
స్సన్తస్సశ్రీ రామసూ రేర్వరతనయకవిమేన రామానుజేన
ప్రోక్తా లోకత్రయాధీశ్వర వినుతిరసో దుష్కృతం
హన్తిలోకాం
ప్రాతఃకాలే పఠన్తి ప్రణిహితమనసో యేనరాశ్చన్తచిత్తాః॥

ఓం తత్సత్

శ్రీ శ్రీ శ్రీ శ్రీ శ్రీ

శ్రీ శ్రీనివాసపరబ్రహ్మణే నమః

మఙ్గళాశాసన శ్లోకాః

శ్రీ భూనీళాసమేతాయ నిత్యాయ పరమాత్మనే
విళనోఽర్చితపాదాయ లక్ష్మీనాథాయ మఙ్గళమ్ ॥
నిత్యాయ నిరవద్యాయ పఞ్చాయుధధరాయ చ
క్షీరార్ణవనివాసాయ లక్ష్మీనాథాయ మఙ్గళమ్ ॥
శ్రితాభీష్టప్రదానాయ శ్రీవత్సాఙ్కితవక్షసే
పద్మనాభాయ దేవాయ లక్ష్మీనాథాయ మఙ్గళమ్ ॥
శ్రీవేఙ్కటనివాసాయ శేషపర్యఙ్కశాయినే
శ్రీగోదాస్తుతిపాత్రాయ లక్ష్మీనాథాయమఙ్గళమ్॥
దివ్యసింహాసనస్థాయ లక్ష్మీపార్శ్వస్థితాయచ
శ్రీనీలపురవాసాయ లక్ష్మీనాథాయ మఙ్గళమ్॥
గౌతమాన్వయసంభూత రాఘవాచార్యసూనునా
భగవత్పాదరాజీవసక్త భృఙ్గాయితాత్మనా॥
వేఙ్కటోపపదేనేదం నరసింహాభిధేన వై
రచితం కలిదోషఘ్నం లక్ష్మీనాథస్య మఙ్గళమ్॥
శ్రీమత్కృష్ణపురీవాసం శ్రితాభీష్టఫలప్రదమ్
లక్ష్మీనారాయణం చేవం నమామి శిరసా సదా॥

శ్రీ శ్రీ శ్రీ

శ్రీరస్తు

శ్రీ మన్మహాలక్ష్మీ మజ్గళాశాసన శ్లోకాః

శ్లో॥ సర్వసంపత్కరే దేవి క్షీరసాగరనన్దిని
శతపత్రసమాసీనే భూయాత్తే నిత్యమజ్గళమ్॥ 1
శరణాగతరక్షైక దీక్షితే సుగుణాకరే
మజ్గళం తే పునర్భూయాద్విష్ణువక్షస్స్థలాలయే॥ 2
బ్రహ్మాది దివిషత్సేవ్య చరణాబ్జే బహుప్రదే
సృష్టిస్థితిలయ క్రీడాలోలాయై తేఽస్తు మజ్గళమ్॥ 3
మజ్గళం జగతాం మాత్రే మజ్గళం దివ్యశక్తయే
మజ్గళం భవభఞ్జన్యై ప్రసన్నాయై తేఽస్తు మజ్గళమ్॥ 4
కటాక్షలేశజనిత నిఖలామరసంపదే
మహాలక్ష్మ్యై మహాభాగ్య ప్రదాయై తేఽస్తు మజ్గళమ్॥
రామానుజార్య కలితం లక్ష్మీమజ్గళపఞ్చకమ్
యః పఠేత్ప్రాతరుత్థాయ తస్య స్యాన్నిత్యమజ్గళమ్॥

ఓం తత్సత్

శ్రీ కృష్ణార్పణమస్తు

అసాధు సాధు పదపత్రిక

పుట	పఙ్క్తి	అసాధు	సాధు
5	2	శ్రీనిధో	శ్రీనిధో
6	13	నిశ్చలుఁ	నిశ్చలుఁ
6	17	వారిజం	వారిజం
9	10	వర్థనుండు	వర్ధనుండు
10	3	నిషాగరి	నిషాగరి
10	16	భూస్థలి	భూస్థలీ
16	2	ననము	న్ననము
6	4	ణమ్మ్నానను	ణమ్మ్నన,ననను
9	23	నంగో	నందిో
12	20	సాస్వయ	సాస్వయ
13	19	కథయా	కథయా
,,	20	స్నేన	స్నేవ
14	11	దీప్యై	దీప్యై
20	8	ప్రభుడవు	ప్రభుఁడవు
21	9	గలిగిరా	గలిగిప్రగా
,,	14	లుస్నను	లుస్నను)
22	20	నయస్వ	నయస్వ
24	3	సానమగు	స్థానమగు
32	7	మేడ్యా	మెడసి
33	11	సూన్యుఁడ	శూన్యుఁడ
34	3	యూతప	యూరస
36	19	డొప్పుడైన	డొకప్పుడైన

పుట	పఙ్క్తి		
		అసాధు	సాధు
37	14	దస్యమ్	దస్యమ్
40	11	పయిపేఁయ	నుయిఁేయు
,,	12	తేడనఁ	లేడనఁ
,,	19	గన్పిందు	గవ్పించు
41	20	గాఁిఁంప	గాంఁిఁంప
45	17	సీనిర్వ్యాజ	నీయనిర్వ్యాజ
46	19	వేఁడఁుగు	లేఁడఁుగు
47	5	ఆన్నవ	అన్నవ
,,	10	దానస్య	ధాన్య
48	24	తాపశా	తాపశానై
50	2	తనతు	తవతు
,,	2	హా	హారోఁ
,,	6	పాబి	పాఁబి
52	3	యనుచు	వనుచు
,,	18	తెలి	తెలిసి
54	6	మద్వాన్య	మద్వాన్యా
,,	21	సంక్రాశ్శ	సంశాశ్శ
55	19	విష్ణాద్యా	విష్ణ్వాదిభో
56	20	ర్ణనసూ కేన	ర్ణమసూ కేన
58	22	వ రియగు	వ రివగు
,,	22	పత్రబ	పరబ్ర
60	11	స్రనపూ	సవపూ
,,	14	బ్రోత్ర	బ్రోత్ర

పుట	పఙ్క్తి	అసాధు	సాధు
61	10	త్రిభవేత్	త్రిధాభవేత్
,,	13	నైదికం	వైదికం
,,	15	మనైర్	మునైర్
,,	21	నారు	వారు
62	4	ధవ్యాః	ధన్యాః
,,	5	బద్దా	బద్ధా
64	11	యుష్మత్ప	యుష్మత్ప
66	5	కర	కరం
,,	6	మగ్ంపదం	మంపదగ్ం
,,	13	మపన	మనిన
67	11	యెన్నిటి	యెన్నటి
,,	16	తత్ప్రఖన	తత్ప్రఖన
,,	18	భవద	భవసర్పద
,,	18	భనభ	భవంభ
,,	20	తత్ప్రార్థ	తత్ప్రార్థ
,,	22	లసతిగ	కులపతిగ
,,	22	ఘోస ఎ	ఘోరసర్ప
,,	23	రావేవి	రావేలవి
69	1	తృజాత	తృజ్ఞాత
,,	19	స్రష్ట	స్రష్ట్ర
75	15	రక్షిం	రక్షించుట
77	8	ప్రసస్త	ప్రశస్త
,,	9	ఘోగ	ఘోగ
79	14	మంగళ	మంగళగుణ

ప్రాప్తిస్థానము:—

భీమరాజు దీవి వేంకటనృసింహాచార్యులు

శ్రీ వైఖానసభగవచ్ఛాస్త్ర గ్రంథమాల

నల్లూరు P. O.

(వయా) రేపల్లె (గుంటూరు జిల్లా)

ప్రాప్తిస్థానము:—

భీమరాజు వీరి వేంకటనృసింహాచార్యులు

శ్రీ వైఖానసభగవచ్ఛాస్త్ర గ్రంథమాల

నల్లూరు P. O.

(వయా) రేపల్లె (గుంటూరు జిల్లా)